青島時報

中華郵政特准掛號立券特別優待寄遞之新聞紙

社址蘭山路三號 電話三三五五號 郵政信箱一四三號

第三千八百九十二號

▷今日出三大張◁

登記證 中宣會中字壹肆貳號 內政部警字陸貳捌號

電報掛號二五一四號

中華民國十三年九月一日發行

印刷所 蘭山路醒民印刷局

本報價目

本埠	外埠
零售每份大洋四分 每月大洋一元 半年五元四角 全年十元	每月大洋一元二角 半年六元六角 全年十二元四角

廣告價目

普通	特別
△每英寸每日五角每月三元 △全面每月二百元每日五十元 △半面每月一百元每日三十元 △長期廣告面議	△每英寸每日一元每月五元 △全面每月四百元每日七十元 △半面二百元每日四十元

中央儲蓄會青島分會通告 第二號

本會定於二十五年五月一日正式開幕辦理抽籤給彩還本付息之儲蓄業務屆期

恭請

各界人士蒞臨指導無任盼禱特此通告

經理 戚愚勤

會址 青島中國銀行樓上

電話六七七七

電報〇三二八

（謹備章程承索即奉）

中央信託局

青島分局

業務種類

信託 定期及活期信託存款 信託投資 其他信託

儲蓄 公務員儲蓄 軍人儲蓄 團體儲蓄 其他儲蓄

購料 政府機關購料 公共團體購料 代理運輸報關

保險 火險 水險 兵盜險 汽車險 壽險 意外險

▲備有章程函索即寄▼

總局 地址上海漢口路一一二六號 電報掛號五六五六五

分局 地址太平路三七號 經理室電話二三一七 三七一三號 營業室電話：五五五四號

青島交通銀行

信託部

信託存款

會計獨立 帳目公開

普通信託存款

1. 五十元以上即可存入
2. 存滿一年七天前通知 隨時即可提取
3. 專款運用保本分紅

特約信託存款

1. 五十元以上即可委託運用
2. 期限與運用範圍由存戶指定
3. 訂定特約單獨運用

四月一日開辦

印有詳章 承索即奉

地址 中山路 東鎮威海路 電話 五〇一一至五〇一五 五七五四·四三五八

金城銀行

◎資本七百萬元

◎公積金三百四十二萬元

商業部 辦理存款放款匯兌代客買賣公債庫券及一切商業銀行業務

儲蓄部 專營各種存款如活期存款存洋一元即可開戶備有禮券滿期大月即可生利會計獨立責任無限

倉庫部 代客堆存貨物棧租低廉押款便利

總行 上海江西路

分行 南京 北平 哈爾濱 石家莊 南通州 天津 鄭州 開封 長沙 漢口 蘇州 定縣 常熟 大連 武昌 灌雲 新浦

青島分行 河南路十七號

電話 經理室五一八〇 營業室三七三八 庶務室五四〇二 倉庫部五四〇一

△儲蓄章程函索即寄▽

王常翰律師事務所遷移啟事

本律師事務所自貯水山路二十五號移於江蘇路四十三號樓上如有委託案件請向本事務所接洽可也 電話四三三二號

收回地球牌飛輪商標緊要聲明

啟者敝人自幼研究工業數年間之苦心研究自行車飛輪以地球牌爲商標於民國二十二年受聘入陸豐工廠充任技師專營自行車飛輪即以敝人自有之地球牌商標供給該廠借用彼此另有合同載明倘因廠號更移其地球牌商標仍歸敝人收回自有非經敝人同意無論何人不得冒用茲於去年九月該陸豐工廠停止工作對於彼此合同不肯誠意解除爲此特登報端聲明將地球牌商標收回以備前途自用恐各界不明眞像特此登報聲明俾衆週知此啟

林廷球啟

下列貴重上等住宅地及工廠地出售有願興辦工廠及自建住宅者

請到 館陶路二十號茂記有限公司接洽可也

計開

蒙古路 長春路 工廠地六千方步

利津路 濱縣路 工廠地三千六百方步

龍山路 住宅地一千方步

外科性病科專家吳廸醫師施診啟事

啟者敝人自滿洲醫科大學畢業後。曾任江蘇省立醫院。及山東陸軍醫院。兼本市市立普濟醫院外科主任數載。旋去東北任中俄合辦之中東鐵路醫院外科醫師多年。茲因彼處情形日非。故而辭職來青。設診所於中山路九十八號。（即山東大戲院斜對門）近日新交舊雨。多來訪問。曷勝心感。祇以診務羈身。未克一一答拜。故登報聯誌謝忱，

青島明華銀行債權團標賣天寶銀樓童今記股份公告

案查本市天寶銀樓有明華銀行前董事長兼總經理童今吾名下戶名童今記股份兩股本團因童今吾透欠明華之款甚鉅當經呈請本市社會局准將上開股份標賣以資抵償並蒙社會局飭令該銀樓遵令辦理在案茲特登報公告招標得標後所有過戶等手續由本團負責辦理概與承買人及天寶銀樓無涉特此公告

廿五年四月廿九日

兒童書局

大批全部新書到齊

半價只有三天

本月三日截止

歡迎參觀

△最後機會▽

△幸勿錯過▽

青島成和堂書局總經售處

地址：濟寧路五十九號

老牌品海香烟

人人樂吸

（每包售大洋伍分）

盛行數十年而不衰

其質味之美妙不言可喻

蔣抵南昌張到太原

晉西殘匪集康城圖渡河回竄陝境

蕭賀潰竄中甸圖入康國軍正截擊

南昌三十日電　蔣委員長偕大鈞及隨員等，二十九日午乘福特機，由湘飛抵南昌，熊式輝，苗培成及黨政軍長官，各機關代表數千人，事先齊集機場迎候，全市高懸國旗，蔣下機時，各歡迎人員，趨前致敬，均一一答禮，旋由機場逕赴行轅，接見熊式輝等，午後一時，赴勵志分社休息，四時視察市區建設。

南昌三十日電　熊式輝廿九日晚七時，在北壇仰公學會，歡宴蔣委員長，同席者有錢大鈞，苗培成，及省委王次甫，蕭純錦，程時煃，李德釗，省黨委李中襄等，席間垂詢江西教育，及建設等情，由熊主席及教建兩廳長，詳爲答述，至九時始散。

長沙三十日電　教廳長召集各學校校長，及中等以上學生，於二十九日晨八時，在銀宮大戲院請蔣院長訓話，到各校長及學生代表共約三千餘人，整隊竭立，秩序井然，蔣蒞臨時，全體立正敬禮，旋即登台訓話，略謂，余每次來湘，均有特殊之感想，對我沉毅勇敢樸實之湖南各同志，與一般青年學生之期望，特別遠大，且深信當此國家危難之秋，湖南青年，雖有偉大之精神與能力，堪負救亡復興之重責大任，能成頂天立地之革命事業，所望諸同志立定救國救民之大志，取法先哲曾文正公，忠誠樸拙，損己利人之精神，修進孝弟忠信禮義廉恥之美德，專心勵志，集中力量，以成挽救國家復興民族之時代使命，何鍵等答詞，勉各學生以十二萬分的誠意，接受蔣院長之訓示，並絕對擁護最高領袖，末呼口號散會，蔣院長驅車至省黨部視察，全體工作人員，靜立黨部門首歡迎，蔣院長入部視察一週後，至會議廳召各執監委，略爲垂詢，稍憩即返何鍵私邸。

太原三十日電　張學良二十九日下午一時四十分鐘，由洛川乘飛機來并晤閻，並訪陳誠楊愛源，及各將領，張語記者，此來訪閻主任，係商徹底剷除殘匪辦法，定三十日離并。

太原三十日電　大麥郊雙池鎮一帶殘匪陸續竄集，康城鎮之毛匪澤東亦在該處，二十六日晚，有匪五六百名，由孝義雙池鎮，向康城移竄，強迫人民引路，據行路人民回稱，匪在途交談，因被我軍包圍，無法竄出，已奉令在康城集合西退，圖渡河回陝。

昆明三十日電　軍息，據報蕭賀殘匪，已由麗江之阿喜石鼓巨甸等渡口，過江潰竄中甸，金江南岸已無匪蹤，孫縱隊二十八日已達麗江，將沿金江佈防，防匪回竄，郭縱隊已大部渡江，樊縱隊則跟孫縱隊之後續進，中甸一帶，地形險阻，給養困難，如嚴密封鎖追剿，更易殲滅，

昆明二十九日電　一，劉建緒於四月二十六日由黔乘機蒞滇，二十七日午謁龍雲，對剿匪軍事有所商討，據對記者談，自殘匪潰滇，滇各縣官紳民衆，努力抗匪，與城存亡精神，殊堪欽佩，殘匪已至末路窮途，無論渡江入川，或由中甸入康，均必爲我人所殲滅，若渡江我兩岸夾擊，必可予以消滅，若入康該處地勢險，給養困難，川康滇我軍，四面合圍，殲滅殘匪亦僅時間問題耳，並謂數日內即赴前方指揮，二，蕭賀兩匪向麗江北竄，企圖與康省股匪會合，梓里橋兩岸無匪跡，該匪無準模過江模樣，三，魯甸縣距城北百五十里之竹賢鄉，發現石達開敗經該處時囑指題岩之殘詩兩句，文云，（無事看花傘看竹，有時長嘯復長歌，）每字大八分係僞行書，

漢口三十日電　省保安處頃接保安第二團剿匪捷報，擊潰發禮鳥夏店之匪，斃匪百餘名，原電云，匪主力僞二十八軍敎導團人約千餘，槍械齊全，二十二日晚向禮山之夏店竄擾，保安第二團胡鍇南部，二十三日晨於該匪到達該處，即向匪猛攻，匪不支潰退，經該團進擊，續在左家潭周家冲大界嶺等處激戰，將該匪完全擊潰，餘匪沿汽車路向小河溪方向逃竄，是役斃匪百餘名，奪獲槍枝甚多，現正跟追中，

成都三十日電　剿匪總部奉蔣令，精選幹部，澈底清剿，現正努力邁進，據總部督察組負責人談，朱徐殘匪，困處道孚一帶，荒蕪之地，糧食原甚缺乏，加以我軍大舉撻伐，匪萬分恐慌，故內部已渙散云，

中央公務員懲委會發表

懲戒一批小官

計縣長科長等四人

南京三十日電　中央公務員懲戒委員會，今日發表懲戒案，一，甘肅永登縣縣長會廣祐，甘肅通渭縣縣長張琳，甘肅臨夏縣縣長郭任天等，因違法案，會廣祐，郭任天免職，並停止任用一年，張琳不受懲戒，二，前浙江松陽縣縣長朱浣青，及財政課長杜枚聖等，因違法瀆職案，朱浣青免職，並停止任用一年，杜枚聖減月俸百分之十，期間三月，

日籌闢華北航空線

中法粵贛兩線

五月中旬開航

天津三十日電　中日「滿」航空聯運事宜，日本航空運輸會社頃正積極計劃中，前會派員與此間日駐屯軍部有所接洽云。

南京三十日電　中法航空線粵贛線之航運，將由西南民航公司負責舉辦，該公司前會派定劉沛泉由粵到京有所接洽，聞該公司業已交通部簽訂承辦合同，該兩綫將於下月中旬正式開航云。

亞兵夜間突反攻

意軍曾受重大威迫

拉海二十九日電　亞兵五千人，昨夜突然反攻，而以重大之威迫，加諸此間意黑衫兵之營帳與司令部，致防員多人飽嘗戰事之風味，其時形勢至爲危險，蓋亞兵引炸炮彈轟擊意營，致燒及灌木，意軍汽車運輸隊所用之汽油必儲於灌木中也，路透特訪員方在一載重汽車中書電稿，而槍彈如雨點，而主車中有兩人中彈殉命，並傷六人，營中各人初奉命自衛，幸賴索馬利之兵一大隊奮勇抵禦屢次之衝擊，機以槍刺與手溜彈向前直撲，亞軍棄屍六百具於戰場，當若干營爲機關槍掃射時，仍有多人紛亂狂鬥，意軍死軍官十員，傷二十三人。

羅馬二十九日電　意軍一縱隊內有武裝汽車與載重汽車，已由台西向亞京前進四百四五十公里，故由台西至亞京之路程，今已行其過半矣。

亞京二九日電　此間英救傷隊請派載重汽車至台西東面約上之里白拉比爾漢運送入批之亞傷兵，北路歸來之亞兵雖受炸彈炮彈槍彈毒瓦斯之重創，然仍精神抖擻，據彼等聲稱，今乃奉政府下命返京，他日仍擬至前線繼續作戰云

社論

今日之「五一」紀念

一八八四年（民國紀元前二十八年）十月七日，美國和加拿大的勞動團體，在芝加哥城開國際及國民的聯合大會，議決自一八八六年起，每年「五月一日」舉行「工作」「休息」「教育」各八小時制度的運動；迨至一八八六年五月一日，美國所有的產業工人同聲高呼：「從今以後，無論那一個工人，也不做八小時以上的工作。工作八小時！休息八小時！教育八小時！」同時歐美各國的工人，於五月一日舉行大規模的示威運動，達到了他們所要求的目的。於是「五月一日」，成爲美國勞動者勝利的紀念日。一八八九年，法國巴黎的勞動者大會中，更正式決定「五月一日」爲全世界工人的紀念日，這是「五一」的由來。

歐美各國的產業工人，自一八八四年以後，努力於「三八」制的運動，力求生活條件之改善，可是資本主義本身的矛盾已臻尖銳化，各國經濟的恐慌與工人失業的悲劇，一天比一天的嚴重。無疑的，勞動者的問題尚待勞動者本身作進一步的努力。必至資本主義社會整個的推翻，然後全世界勞苦的羣衆才能得到眞正的幸福。

說到中國，無論如何也不能被認爲是一個資本主義社會。可是資本主義的傳染性已經侵入了中國，却是無可否認的事實。孫中山先生看到資本主義社會的罪惡，力主改造中國絕不應步歐美資本主義社會之後塵，這當然是根據客觀事實的理解。中國既非資本主義社會，則所謂資本家與勞動者的兩大對壘，自然談不到。而中國共黨強行製造革命的條件，視中國爲成熟的資本主義社會，他們自己已經變成他們的理論上的敵人了。今天，我們紀念「五一」，應當喚起中國的勞動羣衆，認淸楚我們的敵人，外是資本帝國主義國家，內是封建勢力和出賣祖國的漢奸。因爲，帝國主義者既與國內封建勢力及出賣祖國的漢奸，妨礙中國社會生產力的發展，且足亡我中國滅我民族的。勞動羣衆應當及時奮起，共向復興民族的大道上前進。

中國的產業工人，生活情形之痛苦，乃爲無可否認的事實；但，這種痛苦的來源，是帝國主義者及國內封建勢力所賜予的。嚴格的說起來，中國的一般國民所受的痛苦，與勞工並無二致。今後全國國民所應走的道路，是要聯合一致，爲垂亡的國家殺出一條生路。勞工是不應離開一般國民的，更不應自尋出路，減低民族革命的力量。須知勞工的幸福必待全體國民獲得幸福而後可以尋到，更必待整個的民族復興再造之後才會有生的轉機。所以，我們一方面希望勞動羣衆自覺奮鬥，同時更希望全體國民一致的自覺奮鬥；而奮鬥的對象，便是外在的帝國主義者，與內在的封建勢力及出賣祖國的漢奸。

國民大會組織法

昨晨三讀通過

名額支配數目已確定

南京三十日電　國民大會組織法草案，業經上週立法院二度修正通過三條，今晨該院院會，除將其餘條文繼續二讀通過外，並全部三讀通過，

南京三十日電　立院二十四人委員會，二十九日晨開第四次會，召集人傅秉常主席，當將國大代表選舉法修正稿中，關係代表名額支配問題之保留條文及附表，全部通過，現已草案審查報告，連同草案條文，一併呈請院會審議，該會起草國大兩法之全部工作，至是暫告結束，決將於本週院會提前於二十日晨九時舉行，本週議案甚多，決將國大組織法兩案，及修正政院組織法案，一日二日仍開院會，將審議憲草國大代表選舉法等要案，茲將國大代表選舉法中，最後起草決定之代表名額支配詳情，錄次。

代表名額支配確數

各省區域代表，蘇四四，浙三三，皖三五，贛二八，鄂四零，湘四三，川四四，晉二二，冀四三，魯四四，康九，豫四四，陝二零，甘一四，青海九，閩二二，粵四四，桂二一，滇二二，黔一六，新一二，寧九，察一，各市區域代表，京四，滬八，平六，津五，青二，西京二，共六六五，職業團體蘇二一，浙一五，皖一五，贛一八，鄂一八，湘二一，川二一，康三，冀二一，魯二一，晉六，豫二一，陝十一，甘五，青海三，閩九，粵二一，桂七，滇八，貴七，察三，寧夏三，新二，京八，滬十二，平六，津六，青市三，西京三，自由職業團體，律師十，會計師五，醫藥師八，新聞記者十一，工程師六，教育會，國立大學，獨立學院，教部立案之大學，獨立學院之教員團體十八，共三八零，特種選舉東北四五，蒙古二十四，藏十六，華僑在馬來暹羅者各五，在荷屬者四，在安南者三，在美國，加拿大，緬甸者各二，餘則皆爲一，合四十，軍隊三十，共百十五，統爲千二百名。

南京三十日電　新疆旅京同鄉，麥斯武德，艾沙等，二十八日電中央及立法院，請求一，增加新疆出席國民大會代表名額，二，新疆纏回須占新省代表百分之九十，三，中央派員赴新監督選舉，四，在京滬平津廿及其他內地新疆同胞，應由中央指定新疆人選人，充當代表，五，新省本地漢人代表，除新疆漢人外，不得由他處漢人代表，纏民代表亦然，六，新疆同胞在海外者，應另於現定華僑代表名額外，加四名。

南京三十日電　立法院今晨開第四屆第五十八次會議，到委員王永昌等六十人，主席孫科，繼續審議國民大會組織法草案，此外並修正通過行政院組織法，現定明晨八時，開第四屆第五十九次會議，將審議憲法草案再修正案，及國民大會代表選舉法兩要案。

潘益芬

孔德成赴濟治喪

赴董參加合龍典禮

濟南三十日下午十二時電話　潘益芬赴董莊參加合龍典禮，並接收工程驗收，孔德成今由兗州來濟，又孔氏族長孔印秋病故，孔德成來濟治喪。

中常會

昨開談話會

南京三十日電　中央常會，因要案不多，故今日未召開，僅由各部會負責委員，及中委等，上午在中央黨部開談話會，處理常務，下週中央紀念週，推定居委員正主席，並作報告。

「冀東僞組織」之狀況

譯自四月十三日上海字林西報北平特約通信

引言

溯自殷逆倡亂，組織僞國，冀東半壁，儼然域外，冀察政務委員會成立以來，對於華北各項外交問題，戮力折衝，惟冀東一隅，迄今仍極棘手，在導演者方面，時而高唱合流，時而主張並存，司馬昭之心，固屬皆知，惟冀東僞局內容眞相，究竟如何，外間多不深知，本篇通信係一外人記者親歷其境，所見所聞之素描，雖語焉不詳，然以第三者之眼光，作坦率之陳述，字裏行間，頗足供吾人咀嚼，而個中眞相，亦不難按圖索驥，爰亟譯於左。　根純譯

日前一位友人於役通州，借着他的汽車的光，我便乘機觀光了所謂「冀東」「防共自治政府」的發祥地，印象所留，拉雜記出。

這方在締造中之「第二天堂」，當我們足澁它的國境時，並沒看見什麼劃分鴻溝的關吏戍卒，一直等到身入城中，才有警察前來打招呼，索名刺，然即這一點的識別，仍然費分辨，因僞和冀東警察，政委會所屬的警察，甚而併肩而立的，也有冀察南門外還駐紮的有宋哲元二十九軍軍隊，個中情形，極其紛亂，信如一個中國商人說過的話：「這裏的事情，是不大弄得清楚的。」

關於新國的眞實地位外，除了它是受某國保護之一，一般人均乏明確的認識，惟若看到飄揚於中國兵營上空的大面某國旗，不難會心一二，中國兵營內現駐有某國軍，數日傳說不一，由百名至數百名不等，但據個人推測，當不過五六十人，所可信的一眼下駐紮的某國兵，僅係先遣部隊，此後計劃永久屯駐的，恐至少要在五百名以上。

在城南約一英里，有一大飛機場，光是一片廣場中鋪硬軌，此外別無何項建築物。

城中新招募的保安隊甚多，穿的和北平警察一色的黑地白肩章制服，外表格外來得整齊，看他們整隊過時，前有異族教官僞導，武裝齊全，步伐齊一，清潔挺拔，着實威風，拿和別處普通的中國軍隊相較，簡直優劣懸殊。保安隊實力，據稱有十萬。

除了上面所說的幾種軍事動態以外，我們在那裏看不出有什麼別的大變動，可是很明顯的近中的通州確已籠罩上一層欣欣向榮的空氣，街巷之中行人熙攘，商店生意，俱見起色，同來之友，看見了自他前次到過後幾閱月間的改變，深爲驚異不置。人口在去年一年間，據說增加約一倍，這個數字或許誇大其詞，但大量增加是一定有的，其因有二：一，自從非戰區成立後，四鄉鄰縣很不寧靜，於是生活稍裕的人家，紛紛擁到城裏來住，二，新國開府是間，首都所在，頓添許多官場新書—拿餉的軍隊不計在內，但皆冀囊豐實，因而各項商賈輦集斯處。

單自商業觀點來說，一般商家店戶，對於這種有助繁榮的轉變是深所歡迎的，獨有行政的紊亂，最使他們痛心。政治上他們究竟是屬於中國，還是屬於滿洲，或是屬於他們自已，這問題祇有天曉得，各項賦稅，雖沒有新增，惟好景能否常留，前途實不敢樂觀，在河北省南部猖獗日烈　走私，似乎尚未侵入通城　故商業得保現狀。

截至現在止，某國人尚無在通設行或開店者，盡平通相距十二哩，來往至便，大的商號，儘可以從北平來做買賣，無需另設。但據說販毒，高麗人自戰區劃出後，便從事於這宗穩靠的發財捷經，固已匪伊朝夕，此外某國顧問，所在皆有，我們在去時和歸程的路上，都擁見他們滿載數車而過。

新國的元首殷汝耕先生，我們[illegible]的到他官[illegible]去觀謁，[illegible]禮式[illegible]，他己照例每天一趕的到北平去，由建設局人員出來招待，承他們慇懃的拿出許多美觀的圖表，指向我們講述新政府爲彼邦阿斗們幸福所計劃的種種建設鴻猷，就中尤以水利建設爲最龐大，因冀東人民貧乏，多由水利不修所致，此項建設，期在防止水患，改良灌漑，所擬預算，據說約需兩千七百萬元，另有一偉大計劃，即擬修築一汽車路網，想把冀東各大城市，一齊銜接起來，再則電話網也計劃修築，已經擬有一草圖，上面畫着電網交織中的鎭市，非常壯觀，北平至通州的鐵路，聞亦將展修到古北口，同行的友人，垂涎於商業上可能的機會—尤其在北平的人，總不斷的見新政府的豪富—不明然對於這些建設計劃表示欣羨與讚佩，但我太不識趣，打斷富於圖表與理論的美的話頭，竟以有異必問的心理，掉轉到金錢的現實問題，而根究這遠大計劃所需資金的來源，未免使人難堪，隨後他們覥然解釋道：「目前建設局的工作，方在勘察階段，一俟其遺工程局當局已具決心，」希望既然隱約在前，我們遂興辭而出。

依我個人在冀東幾小時以內觀察所及，某國人似不似有鼓動在彼造成一獨立國的圖謀，像他們在滿洲所施的伎倆一般，吾人身履其境，所得印象，不過猶未出中國國土，已由某國人接替部份領土，一切被動的聽他們代庖，至於本地中國人民，畢竟是否情願如此，却談不到了！

土肥原將軍的繼任，松室孝良少將，本日已到，此間，他實際的正式地位，至今仍成一啞謎，因爲據他說他是被派來遞補土肥原所遺的缺的。

松室曾正式招待過我們外國記者一次，看他的外表和態度，與土肥原將軍不同，他身材短小，顯似學生派，說話矜持而謙虛，過分親密，和言不由衷的態度，適與後者的善吹一深刻的對照，然而他所說的同樣的讓我們無從捉摸。他開頭就說公務太忙，隨即聲明無暇回答記者問題，即關連他個人對於現下中日問題的意見，不幸他海口寓言，使我們聽過後依然糊塗未減。說中國有如一個百病叢生的病夫，（雖然他並沒指出是何病症）需要緊急的治療，以免危及世界和平，但醫治之道，一方固要有一個有經驗的良醫，一方面也要病人絕對信仰這醫生，因若如此，時常亂投旁醫，沒希望治好的。他接着說中日問題事可將一更恰的譬喻：日本可以說是代表一個湖，日湖裏的水在這七十年來即逐漸在澎漲（自明治維新以後）。同時中國可代表環湖四週的地，當前的大問題，即怎樣的來防止這湖水的泛濫，（至於這泛濫係指的日本人口，仰係他的市場或需求，則未明言）防止法有二，一即用沙袋或灰泥築堤把它堵起來，但這辦法的危險是日久天長有終會冲破潰決而淹及水閘，其另一法爲掘一寬溝以通於湖，用一種水閘把水漸漸導洩出來，這水閘就是日本的善意，那們湖水外溢自可按時得而四週的田地反可享受灌溉之利。因爲松室先生既其麻矣，全世界均將蒙已聲明在先，不答記者問題，我們祇好於恭聽將軍的一篇發揮醫學與治水的宏論之後，說聲再見。

冀察兵力足防共

宋哲元對松室交涉

堅持此項既定主張

天津三十日電　宋哲元二十九日晚七時，在北甯官舍宴松室永見，暨日軍部全體參謀聯歡，由蕭振瀛，陳覺生，秦德純，陳中孚等作陪，席次賓主極爲歡洽，據陳覺生談，冀察問題，仍在續商，本人二十九日會晤松室，以目下雙方情形觀測，意見已趨一致，不難解決，冀察兵力，足以防共衛，宋堅持既定迭次向日方商定，

天津三十日電　冀察問題，蕭二十八日與日方各參謀會晤，談商良久，二十九日因日天長節，未會晤，三十日將賡續談商，宋在津尚擬勾留數日，秦德純，石敬亭，二十九日晚車到津，將參加川樾之辭行宴會，

日武官會議之內容

天津特訊　冀察防共外交兩問題，自永見由東京歸任後，交涉繼續在津舉行，先後由冀察外交委員會主任委員陳中孚偕冀察津海關監督林世則與永見會晤四次，大體雖似略獲結果，但局勢之癥問，並未較愈於昔，此中重要關鍵，完全繫於防共協定締結與否，華北各地日武官二十六日在津召集會議，主旨乃僞聽取永見報告出席師團長會議經過，與傳達中央陸軍省首腦部意見，中日雙方討論冀察防共事件，具體策劃之決定，日武官會議二十七日閉幕，蕭振瀛，宋至終了之時，而僞日武官會議，「華北防共協定」，即緊接實行，具體辦法已有，惟祇保雙方口頭協議，並無特別協定與條約之簽訂，河北省防共確爲要事，但此次武官會議，未擬作何討議，石井歸國，亦非專爲此事，冀察外交，日來無有變化，其解決與否，在視冀察當局有無誠意而定」，另聞日方對於華北防共，不專促當局成立一中日共同防共委員會，意在所有冀察一切行政軍事，皆宜另組類似委員會之機關統制之最低限度，亦須如僞冀東政府，應有盡有，雖不必明白表示如何如何，但事實上亦得辦到華北政權與任何方面不相係屬，保持一切具體，而徹之獨立緩衝組織，而後日方始獲放心，暫行撤手，任當局遵循指示之軌轍作去，冀東察北僞組織之取消，至此亦不成爲問題，惟僞局能否打開，是在冀當局肯否走上被指示之道路，所謂消路，防共協定僞其一端，遵循此途，則漸行漸入陋之境，亦即某方所望未來之華北明朗世界，如此則冀東察北兩事不解自決矣，當局對防共協定，原則同意，允彼此口頭約定辦法，互相信守，蓋此亦當局之聰明處，小心點綴，因懲於過去塘沽協定，雖條文極簡，但僞人曲解歪纏，運用至無止境，迄今華北猶蒙其害，若僅口約，尚可有轉圜退身之地，第以如此逐屬某方指僞不滿，謂無誠意，同時目前成爲談判暗礁者，亦即口頭協定，文字協定之爭，冀東問題，在永見歸國前本已商出辦法，負責外交當局曾表示樂觀，距今日情勢陡變，非只前此商定者統歸推翻，僞組織且有喧賓奪主，向冀察正宗政權壓迫之勢，此種變化，非關於津軍部，緣本月初旬，冀東僞組織感覺壽天在即，遂拋却華北駐屯軍部之門路，竭力媚視關東軍部，席祕書長池宗墨僞唐山辦事處長殷體新等，一行九名，奉派爲赴「滿」使節，向關東軍司令官，並以傾注全力防共爲詞，要求訂某國與滿冀三方共同防共軍事協定，支持僞政府存在，必要時可派兵三千名，開入僞區域內，僞政府獲此意外之庇護，累卵之局，轉歸穩定，日內仍派池宗墨等，爲修好使節，渡海赴東瀛活動，欲在軍部方面乞得一紙靈符，用僞長存保障，華北外交自土肥原歸國，軍部授權於津軍司令官多田同參謀長永見，部附松室，故其所允撤消冀東僞組織，亦殆自信過深，而具此權能也，今因關東軍部與僞政府防共軍事協定締成，所以取消一事，阻礙生於彼方，解除殊屬困難，津軍部對冀察當局不能不向防共協定上推展也，以現在趨勢判斷，防共爲一事，外交爲一事，恐冀東僞府亦未必取消，即使當局堅持某方之望，締訂書面協定，不過某方催迫過力，當局應付殊感艱困，當局之僞人，一並非敢自大，不諱，一味依附某方，奉行人意者，顯爲滅却煎迫之力，如蘆鹽出口，滄石鐵道與築口，趙家溝子之設港，棉業之開發，龍烟鐵礦之探測，岐平西鍊鋼廠之許設，皆屬於緩衝壓力，不得不爾者也，國人對華北外交過於悲觀，是自棄土地，促其早亡，過樂觀則不悉艱危內容，由細微事易致惹起鉅變之抱逆來順受，如現在當局之態度，忍隱待時，庶幾壁山河不致遽然變色，長城以南不致驟然板蕩，日津日軍部高級參謀石井，爲津市各中等以上學校學生罷課事，露骨表示，謂目下時局，已底於尖銳化，學生罷課運動，可分兩面觀，一面可目爲愛國運動，一面可目爲不檢行爲，無論其屬何於種，正有一國家欲利用此機會，造成東亞戰亂，偷如不愼，是由於誤會而演成衝突，東亞戰事可立即爆發，屆時雖具有堅甲利兵，亦恐疲罷之餘，爲人所乘，終至蹈於毀滅，其之國家，言如斯，細味之殊堪注意也（二十八日）

蔡甯

昨接見教士訓話

定今日視察教會學校

濟南三十日下午十二時電話　蔡甯總主教今晨在洪家樓教堂接見衆教士並訓話，下午同韓主席及各界領袖，定明日視察教會學校。

行政院將召開

十省廳長專員會議

討論健全地方行政制度

南京三十日電　政院召開十省廳長專員會議，決於五月十日如期開幕，會址頃擇定勵志社，各省廳長專員，現已陸續抵京，大部至院報到，屆時將由蔣院長主持，並將本此次會議主題，提出大會討論，俾有徹底改造，樹立一健全全地方行政制度。

教部注意蒙旗教育

在歸綏設師範學校

南京三十日電　教育部爲蒙旗教育起見，會於去冬計劃在察綏兩省蒙族區之平地泉，設立蒙旗師範學校一所，茲悉教部對該項計劃，已略予變更，改在歸綏，校名定爲國立綏遠蒙旗師範學校。

我要求理事席案 組委會一致同意

薛西爾之報告已經通過

日內瓦二十九日電 國聯行政院組織委員會，繼續討論中國要求半常任理事席一案，經三小時之辯論後，於昨晚開會草擬報告，會議時，對薛西爾勳爵之報告，已經通過，一致同意中國重入行政院，惟對於任期問題，以曾設任期定爲一年，則一年期滿之後，仍得有重被選舉之權，不受限制連任之原來規定，委員會之報告，即以此項原則爲根據，該報告定明日分派各代表，我代表郭泰祺及薛西爾勳爵，定明日回倫敦，並聞郭使定於五月五日入覲新皇愛德八世，呈遞國書，

日內瓦二十九日電 國聯行政院理事員額分配問題組織委員會，頃以三票對五票之多數議決向行政院大會建議，一，添設理事一席，即將理事席數由十四席增至十五席，二，前於此席界予中國，而以一九三三年原添設之臨時理事一席，即以界予葡萄牙者，亦繼續加以維持，以上辦法有效期限定爲三年，但如國際時局許可之時，則行政院與大會即須將行政院整個適用商酌加以考慮，

日內瓦二十九日電 國聯行政院理事員額分配問題委員會日昨決定，向行政院與國聯大會提出建議，主張應爲中國添設臨時理席之後，消息靈通人士，以爲行政院與大會，他日討論此事，必可予以通過，查該委員會，自四月二十七日起，即已開會討論兩項原則問題，一，行政院應否添設理事一席，二，新添理事席任期久暫如何，關於第一問題，瑞典與加拿大兩國代表，雖會表示異議，但委會仍決定添設一席，並以界之予中國，蓋自日本退出國聯之後，行政院中已無亞洲國代表，茲中政府既已提出要求，自會予以……一九三三年所添設之……理事，即界予葡萄牙國一席，仍當予以保持，旋即討論新添理事任期問題，法國，西班牙，阿根廷，羅馬尼亞，與意國，五國代表均提議以一年爲期，英代表薛西爾則主張，按照行政院半常任理事通常任期，定爲三年，當時表決，結果贊成英國主張者計有九國，此外波蘭與加拿大兩國代表，均放棄票權，其在一九三三年所添設之理事一席，俟葡萄牙三年任滿之後，即當以之界予歐洲會員國，留料遞鹿此席者不一而足，其中拉特維亞，奧地利與葡萄三國，尤當提出要求云

英對奧前途悲觀

預測意亞戰事行將結束 希特勒即實行德奧合併

倫敦二十九日電 英政界有力人物頃有自奧國歸來者，對奧國問題前途作悲觀之推測，謂德元首希特勒或將不待意亞戰事結束，而即行實現德奧合併之計劃，俾乘意軍無暇兼顧不利那山隘之際，以既成事實置於墨索里尼之前，此在消息靈通人士均謂德奧合併如此實現，其可引起之危險，較之曩昔尤甚焉，據盛傳南斯拉夫對於此事將保守中立，但若意國出而干涉以制止德奧合併之實現，則南國軍隊準備入奧國加蘇蘭蒂省，以阻止意軍之行動，德國計劃成立後，即將加蘇蘭蒂省界予南國借資酬報，惟此說尚未證實，又據另一傳說，意南兩國間最近關係益形惡化，事緣意國曾派青年五六萬人前往阿爾巴尼亞云云。

志成英文學社招收男女生

一資格：自初學至大學二年級均可入學

二科別：普通科商科速成科日文科

三科程：（初中採用開明或模範，高中採用（天方夜譚）（莎氏樂府）（或高中英文選）文法採用納氏文法如將納氏文法研究完畢其餘一切文法均可迎刃而解（單人學習課本可自由選擇）

三教法：以捷徑法教授每日以英語練習會話程度深者以英語講解時間經濟成功最速

四報名：除禮拜日外午前七時至十二時午後四時至十時

遺失聲明

啓者敝人自用脚踏車一輛車牌號碼一七八九七號一時不愼遺失除呈請當局補領外特此登報聲明

咸世仁啓

青年會嶗山旅行團啓事

啓者本會所組織之嶗山旅行團，定於五月三日出發，凡本會會員及各界仕女願參加者，請於五月二日前來本會報名繳費領取參加證，俾便屆時前往，茲將簡則列後

一，目的地：嶗山下清宮，上清宮，明霞洞，

二，日期：五月三日（星期日）晨六時起程午後六時返，

三，行程：由本會乘汽車出發經沙子口至流清河下車參觀下清宮，上清宮，明霞洞等處後，再至流清河集合上車返青，

四，費用：會員每位一元一角，非會員每位一元三角，

五，午餐：自備，

六，報名：自即日起至五月二日上午十二時止

七，出發地點：浙江路九號本會，六時出發，過時不候，

欲求致富捷徑

請喝 嶗山 汽水

凡購買嶗山汽水或金箭啤酒美口洋酒滿一扣（即十二并）者即贈嶗山汽水彩券一張

頭彩一個 獨得價值四百元之德國新式摩托車一輛並附贈航空獎券一號（即十條）

二彩四個 各得每個價值一百六十元之新式縫衣機器一架並附贈航空獎券五條（即一號十分之五）

三彩二十個 各得每個價值十五元之新式大掛鐘一只並附贈航空獎券二條（即一號十分之二）

四彩一百個 各得航空獎券一條（即一號十分之一）

此彩券按照第二十七期國民政府航空獎券末五字擇用自第一獎至第四獎共獎一百二十五個以該期開獎所中之號碼末五字既爲敝券中彩之號碼例如航空獎券頭獎爲六五二七三七號敝公司頭彩即爲五二七三七號以券末五字爲有效餘彩類推

嶗山汽水公司謹啓

中魯銀行儲蓄部緊要啓事

本行自去歲五月間因受市面凋敝金融緊迫之影響，存款提存情事經由董事監察人等以現款或其他財產轉押竭力籌維始告穩定現在全部儲蓄存款已付七分之五以上其餘應付之儲款茲爲保障儲戶起見經擬定分期付款辦法以牛業公會在本行欠款之會員及與該會員有關係之欠款戶每次宰牛一頭由屠宰徵收處代扣公積金五元送交本市農工銀行存管俟有成數即由本行會同農工銀行按期分批支付各儲戶屆時呈請社會局派員監視以昭愼重對於牛商提供担保之營業執照亦由本市農工銀行保管並規定無息分期支付儲款辦法如左

一 未滿一百十一元者於二十五年七月十五日一次付清但以原存票面額數爲準

二 票面額一百十一元以上者於六月十五日先支付一次自八月份起每月十五日支付一次儘於各該月所扣之公積金按各儲戶之存款數目比例支付以付清爲止

三 大數存款支付所餘之利息尾數未滿十元者暫停支付但原存不及十元者不在此限

上項担保及支付辦法經呈 社會局轉奉 市政府指令如擬備案等因復經社會局函請 財政局轉飭屠宰徵收處井農工銀行遵照辦理在案即希儲款諸君屆期前來辦理支款手續除每次付款日期另行通知外忿未週知特此公告

仁堂 愈久淋 白濁丸

完全保好各界證明一准有效

敢稱治淋神藥服用非常簡單愈淋非常速快無論新久白濁下淋尿後淋偏墜腎虛老濁常年不斷用過千方百藥不好洗療注射無效此丸只用一盒立愈奇方奇藥與市上各種成年藥確有所不同男婦淋病完全包愈小盒二元大盒四元

大仁堂 婦女 破血丹

此藥專治婦女經閉不通數月不見腹中積病左條右塊血聚成癖肚大形成血蟲癆症鬼邪神病孩死腹內不下一切雜疚隱病凡婦女血水不見之病千方百藥治不好此丹只用一付其病立下重者三付百病化爲血元水氣不傷百試百驗每付三元

消毒大王一掃丸

此丸效力非常之大凡是男女染毒之症發生軟硬下疳腫痛毒串筋骨痛老毒不淨皮膚破爛一切新舊毒症遍治不好打針無效服此丸其毒立從二便消出一掃淸完永遠除根每盒二元另有詳章此藥北京各界馳名實有特別效驗

調經止帶丸

一盒保好無效退洋 婦女白帶久而最傷元氣月經因之不調百病因之而生面黃肌瘦飲食無味有時燒冷腰腿痠痛頭暈肚痛赤白帶下之症一盒保好常服延年每服四角每盒二元服法另有詳單

北平張氏保肺丸

潤肺化痰定喘止嗽寬胸順氣立見神效不論男婦老幼年深日久勞傷咳嗽吐痰代血夜不安眠咳嗽不止一切風寒咳嗽等症服此一付立効三付斷根每服大洋一角

婦女常服永保平安 調經養血保眞丹

安胎種子坤中之寶

專治婦女經血不調月經前錯後錯經期腹痛血色不正病塊崩漏白帶下寒流白腿疼兩脅發悶眼墜痛腰病膈悶嘔吐惡心食涼流血成病左條右塊氣短神虛頭暈眼花肢酸軟咳嗽痰喘氣血兩虧午後發燒作冷面黃肌瘦不思飲食日輕夜重自汗盜汗身體素弱胎前產後失經作病或姑娘經閉乾血癆症服此丸立服立效一切新舊經血不調百病皆治藥到病除常服此丸調經養血滋陰補虛安胎種子最靈女界寶丹服法另有詳單每付三角半打一元六角一打三元外埠函購加郵二角

開竅耳聾丸

不論男婦老少遠年今日耳聾耳底耳痔耳內焯鳴有風聲樹聲或因幼小耳底蓄根或因槍炮驚傷或因胃虛病後失調一切耳竅不通不靈之病用過中外各藥不好只用一小料一元二全料四元

化癩淨面水

主治酒刺粉刺面生乞疸雀癍汗癍面皰黑瘀積瘢麵皆有奇效 臉風霜白癬汗疹皮粗一切面部各種色痣 大瓶五毛小瓶三毛

心胃氣疼丸

不論何種心肝胃痛氣疼胸疼肚疼及胃吐酸胸膈飽脹痛食入即吐積滯痞塊等症多年老病服用此丸解鬱舒肝寬胸順氣痛疼立止凡由肌飽或急氣多得之病三付准好每付二毛一盒六付一元

青島分銷處

太和春：鄆城路 萬春堂：高密路 福海藥房：黃島路 德豐永：博山路 台東鎭威海路泰和堂 會海藥房：費縣路九十一號

各縣代售 坊子：豐記藥房 青州：中西藥房 淄川：益華號 周村：同興茂

大仁堂藥房

煙台分銷處：福記銀樓 南門大街 外埠函購加郵二角 寄信濟南大仁堂 濟南小緯六路分銷處 衛生堂 博山慶雲鞋莊 稅務街 瀧縣 東關瓜地市街

三井水火保險公司廣告

啓者本公司在中國各大商埠辦理保險已有多年久爲紳商所信用茲爲便利營業起見凡有華人保險一切交易特重託「泉記眼房」代理保費格外從廉設有不測賠款迅速如蒙賜顧請直接與「泉記眼房」闞銘泉君接洽可也 泉記眼房現寓邱縣路三號宜生太內或用電話通知均可

闞銘泉代辦房產土地買賣 電話四三五三

神內醫院

敝院自開幕以來頗蒙各界歡迎對於中外患者之醫治無不盡心盡力治療院內設備完潔僕役殷勤看護格外周到隨呼隨到無不應時而來能使患者心裏爽暢立刻即愈並有精通外國語醫學關於病源問答毫無阻隔於治療上亦頗覺便利

△主治科目 內科 小兒科 皮膚花柳科 X光線科

門診 午前八時至十二時 外診 下午隨診

院長 神內正範

院址：青島德平路十號 電話：四七七五

明星大戲院

喜訊……五月一日起突然公映！……喜訊

創造電影藝術第二次重大革命史之第一部

全部三原色五彩鉅片

本片原著，曾經全美國一百六十二所大學校採用爲文藝教本。並曾譯成三十餘國文字，爲世界文壇一致公認之世界百大巨著之一

奠定三原色五彩在世界銀幕史上之最新紀元！

建立五彩影片在中國觀衆心目中之最新認識！

導演 魯賓墨穆林

主演 瑪琳霍金絲

無上艷麗偉大愛情浪漫美藝傑構

浮華世界

本片佈景之偉大罕有其匹矣　全部五彩絢麗奪目美不勝收

原有彩色影片，僅以紅綠二色以融和各種顏色之原色，在色彩表現上雖已絢麗奪目，然猶視之呆滯，未能博製片商之重大注意。今Technicolor社大富翁得人資助多諸工程，之力謀師進，去改始發明年種採用此種原色三製片方之，五法片乃抵影完美之於功。繹成製短片番驗，成試驚人，積膺世界榮術學院藝特殊褒之，確認獎電影史爲第一次上革命之大功，成

福祿壽大戲院

十五位大明星　二百個美嬌娘　十數場大歌舞

五月一日起映　美藝影片中之鳳凰與珍寶！　五月一日起映

米高梅公司登峯造極之偉製

世界舞聖歌后 愛蘭娜鮑慧兒

電波中幽默祖師 銀幕上風流小生 賈克彭尼・羅勃泰勒

暨美女二百餘人聯合會串空前音樂喜劇

日月光輝 百鳥朝凰 乾坤氣象

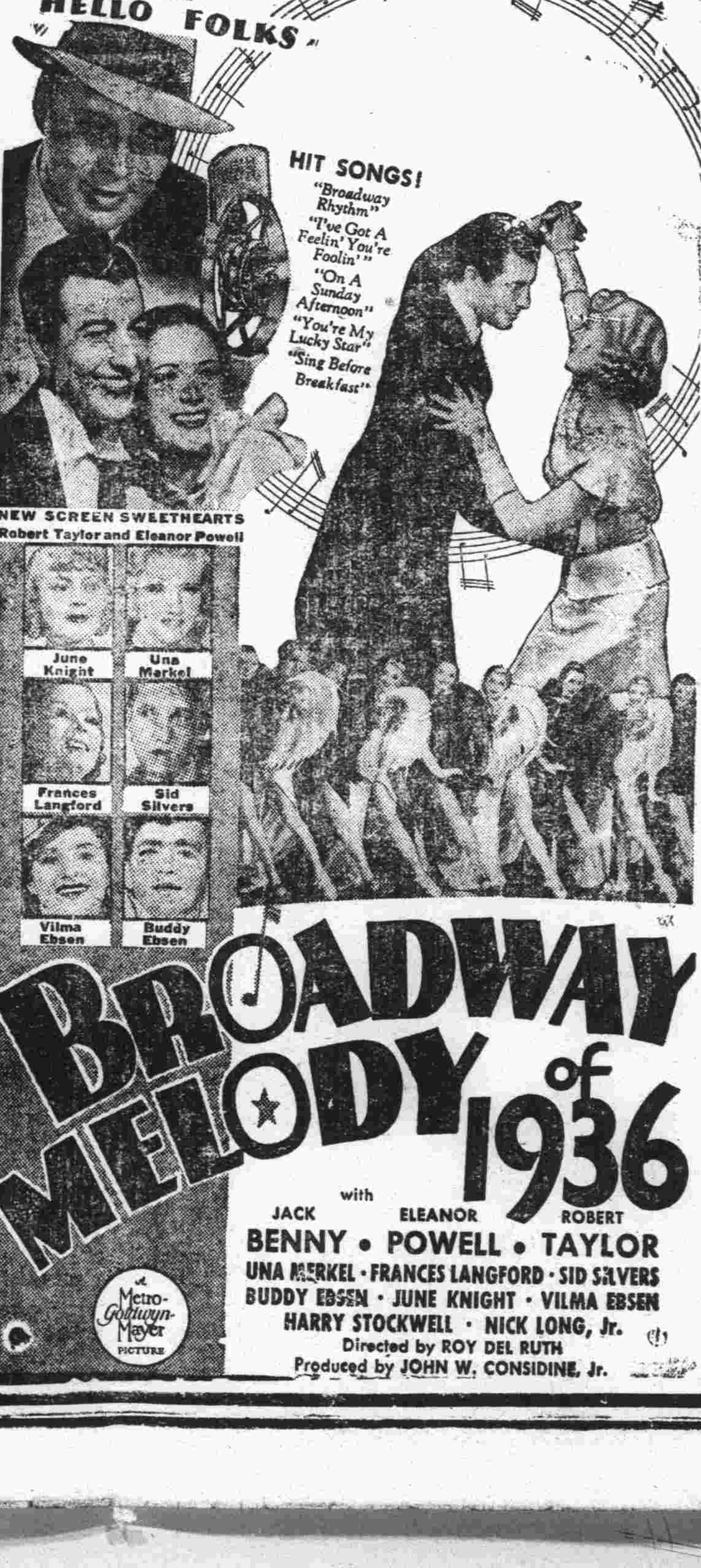

唯美歌曲：：名家心血，藝士精魂！熱化舞式：：胡旋玉趾，賦香芳塵！摩登置景：：立體複形，千變萬化！七年寶製：：銀國環寶，世紀結晶！

羽類之有鳳凰，毛屬之有麒麟，猶歌舞片之有本片也，故鳳凰鳴於高岡，則羣鳥翔集；麒麟走於原野，則衆獸賓服：而本片則盡藝術之大觀，佔一時代之前綫，一歌一舞，維妙維新，不僅唯我獨尊，亦且睥睨當世！

事實最雄辯・路人皆知此爲歌舞影片之頂兒尖兒！

飯後脹悶

雖所食不多而食後輒覺脹悶君亦如是乎衡以所進食物之分量其脹悶感覺似出非常有時脹滿以外還覺胃部疼痛惡心作嘔此無他蓋因消化不良致食物腐敗而發生氣體耳吃些蘇打鎂汁山楂麥芽之類時亦暫見瘥減然決非根本治療之法也其所需以解除此痛苦情形者厥爲豐富綢紅之血液以滋養孱弱之消化器官使之强健有力能完全消化食物不留腐敗微屑以成氣體焉此即韋廉士醫生紅色補丸治愈許多氣脹及其他消化病之方法如滿州吉林警察廳城內警察署衛生系主任許君宗堯即爲其治愈之一也許君來書云「敝人嘗患消化不良少進食物即覺脹悶且食慾大減以致瘦弱殊甚服藥多種。有效驗最後試服韋廉士醫生紅色補丸即見消化壯健脹悶不作身體復康足見此丸確有回天之力也」不僅善治消化器病即對於血虧腦弱早老失眠痛瘋以及婦科各症此世界馳名補血健腦良品韋廉士醫生紅色補丸均善治之韋廉士醫生紅色補丸各藥房皆有出售或逕向上海江西路四五一號韋廉士醫生藥局函購每瓶大洋一元五角六瓶八元郵力在內

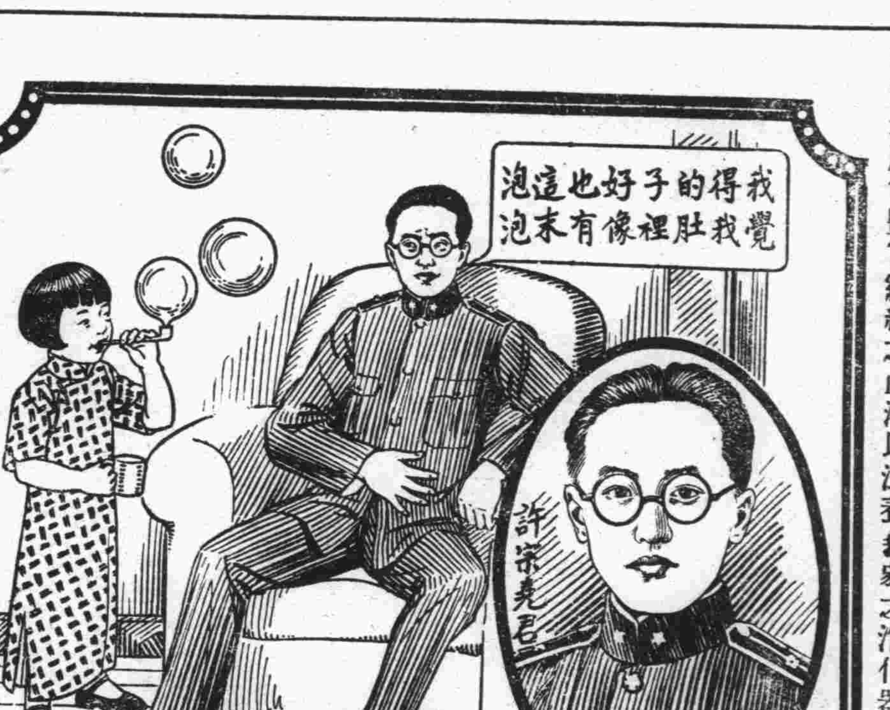

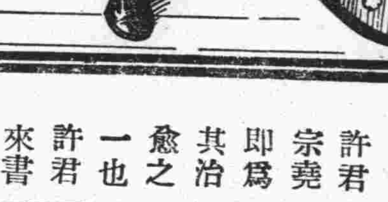

其母缺乳致彼生病

母乳爲嬰孩最佳食品母如體弱缺乳嬰孩每易致病因他種食物尠能適合嬰孩柔弱之腸胃也如遇此種情形除將食物細心調節外投以嬰孩自己藥片數劑可使疾病速愈而助嬰孩重上健康之途

惟嬰孩自己藥片使之速愈

甘肅岷縣陸軍新編第十師軍需處處長宋茂亭君來書云「小兒喜林現年三歲因小時母乳過少遂致時生疾病面黃肌瘦發生種種營養不良之症近投以嬰孩自己藥片結果甚佳其恙旋即告痊今且肥胖活潑矣謝謝」嬰孩自己藥片實爲母氏之良佐嬰孩之良友因其易於喂服嬰孩莫不喜食之且保証純潔雖襁褓赤子服之亦與幼童一樣安全凡嬰孩食積便祕腹痛泄瀉單純發熱嘔吐傷風痰厥蛔蟲出牙均善治之各藥房皆有出售或逕向上海江西路四五一號韋廉士醫生藥局購買每瓶大洋七角六瓶三元五角郵力在內

註冊商標

購買永保晒霖色布，務須認明商標名稱

布上顏色，是否堅牢不退，即專家亦不能以目力鑑別，任意採辦，難免受欺，誤購次貨，因普通色布，顏色不久即退，略經洗晒，即失雅觀。欲免此誤，毋庸經化學專家用科學試驗之煩勞，祇須認明布邊上，每碼印有永保晒霖金色商標，其色必久不退，永保晒霖色布，有『布雖穿破顏色不變』之妙。

濟南利民機器染廠 獨家經染 兼總批發

美商 **濟南恆信洋行**謹啓

各油坊……注意……欲求省工多得油者請購

長順鐵工廠新出品之

冷汽札油機……省工耐用……價目克己……

敬啓者敝廠自開辦以來專製油坊機器用品然所造柴油發動機榨油機碾豆機各種機器已蒙各界贊許爲求實業發展更爲自勉現因提倡國貨之際特供給油坊家需用便利起見於上年十月間由本廠技師精製冷汽札冷汽崩崩壓力機本機器用電力機汽力機柴油機發動均可現在此種冷汽札已在本市按設多部試驗成績極爲優良不但適用靈便而且省用工費較普通札油機出油尚多眞乃油坊用品莫大之益敝廠恐未週知特此登報聲明倘蒙惠顧請駕臨敝廠考驗定竭誠歡迎價目格外克己並派專員領導至已按設完備各家參觀方知言之不謬也

青島東鎮 和興路六十二號 電話四九七四

瑞有氏黑色補丸

注意假冒

(瑞有氏黑色補丸)主治男女貧血，五癆七傷氣虛咳嗽，先天不足，後天虧損，房事過度，神經衰弱，夜夢遺精，腎囊潮濕，常出涼汗，子嗣艱難，自汗盜汗，腰腿酸疼，形容枯瘦，飲食少進，年久的白濁或年久不孕，凡由腎臟處發生各症，服之非常有效，强精固腎，如無病常服體質强壯，精神充足，永保無腎虧之虞，以免早老貧血體衰之患，如患腎虧之人，早服一日黑色補丸，即早得一日痊愈，少受一日痛苦，此藥性質和平，功效神速，四季服之合宜，毫無流弊，患者購服一試，方知言之不謬也。

△定價▽每瓶大洋二元◇每打二十元◇各埠藥房凡售西藥者均有經售倘無處購買將款匯至總行或分行立郵不誤萬無舛錯

△總行上海英租界大通路九三號瑞有氏藥行

△山東總分行濟南麟祥門外海德四里瑞有氏藥行

△青島蘇州路口萊蕪一路九號瑞有氏藥行

詳細說明書函索即寄。

招請外埠經理分銷

◎「月圓」婦科藥說明

婦女在生理上與男子不同，因婦女負有產育兒女之責任。其最顯著者，則爲月經之排除，每月一次，稍有衍期而疾病叢生，蓋因婦女以月經爲主也，故治療上與男性迴異；而月經病之直接影響，足以斷絕孕育，可不慎哉！瑞有氏大醫生特製婦科藥「月圓」一種，所含各藥，效力充分而性不猛，調經補血而體不燥，專治療月經及子宮各症，使婦女生殖力恢復。瑞有氏大醫生婦科藥「月圓」。主治：經血不調，超前錯後，行經時腹痛發燒。心忙心跳，白帶過多，久不生育，子宮寒冷，腰腿筋骨作痛。久患小產，腹內有塊病跳動，頭迷，四肢無力，胸膈膨悶，飲食少進，夜不安眠，睡多怪夢，行經血色不正，紫黑成塊，及淡紅色，氣虛血虧，咳嗽喘，時愈時犯，類似邪病，怒氣傷肝，崩漏痰下血，淋漓不止，結婚多年，尚未生育：：凡婦女患經血子宮各症，早服一日月圓，則早得一日痊愈，而少受一日之痛苦，藥質和平，功效甚速，四季咸宜，順序服用，毫無流弊，不失爲婦女科藥之根本療治法。

(定價)每盒一元買一盒送一盒。每打十元買一打送一打

△來函購藥每盒至每打均加郵費兩角▽

總發行上海英租界大通路九三號瑞有氏藥行

(贈送處)青島蘇州路口萊蕪一路九號瑞有氏藥行

天上月圓　人間病除

功效靈驗　價錢甚康

月經順調？身體健康，

月經不調？疾病纏綿，

月經閉止？生命危險，

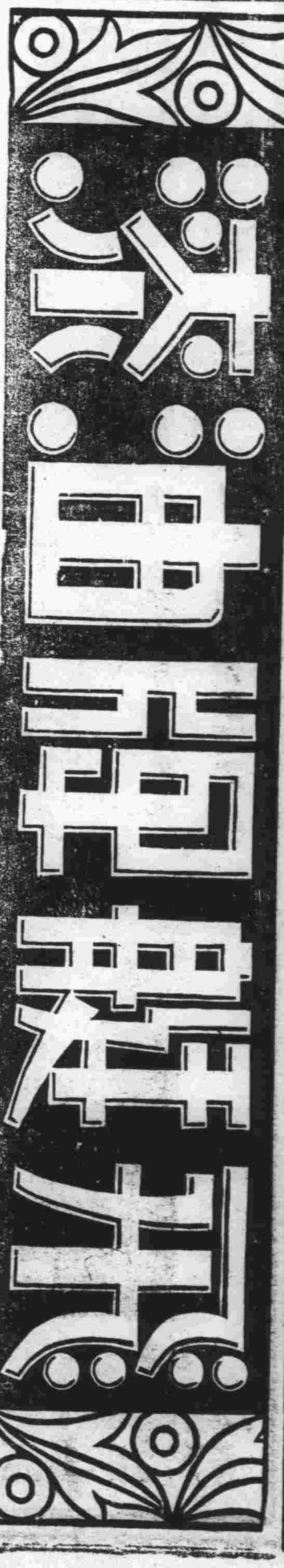

商標

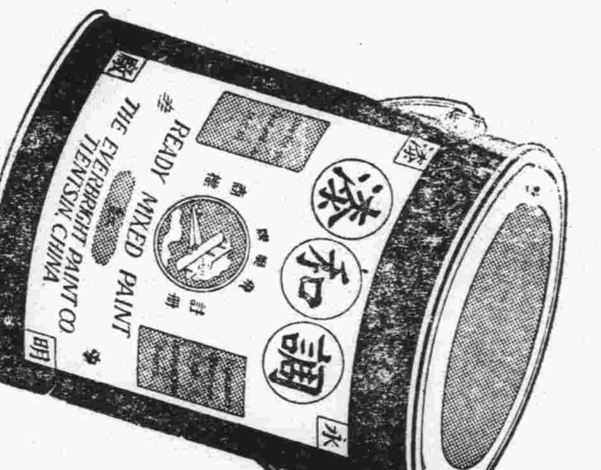

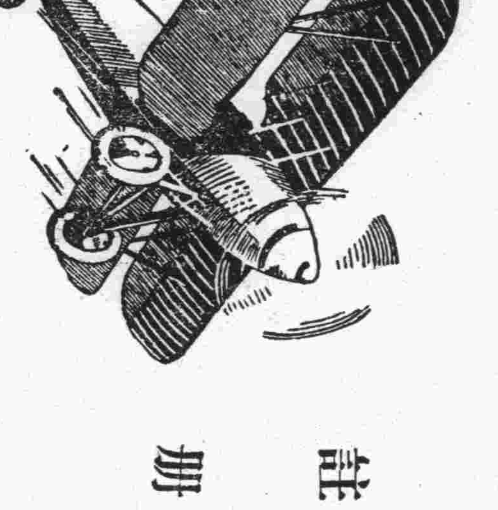

註冊

本市總經銷處 **心合成顏料莊**

地址：海泊路四十八號

電話：五五四七

(天津永明漆廠出品)

延年益壽

某翁七秩大慶。其外孫以華大寶利鰵魚肝油一瓶敬獻。翁欣然曰。余在壯年時。體質虧弱。咳嗽頻興。自服華大寶利鰵魚肝油後。便覺精神百倍。日臻健康。此品誠余得登壽域之良伴。回思往事。不勝欣幸。今日得此。如仝至寶。

各大藥房均有出售

美國華大寶利大藥行精製

中國華納公司經理

山東經理總批發處 青島海陽路四號 聯合貿易洋行

華大寶利鰵魚肝油

有純淨及含鐵質二種　大瓶十六兩　小瓶八兩

WATERBURY'S
Compound

2

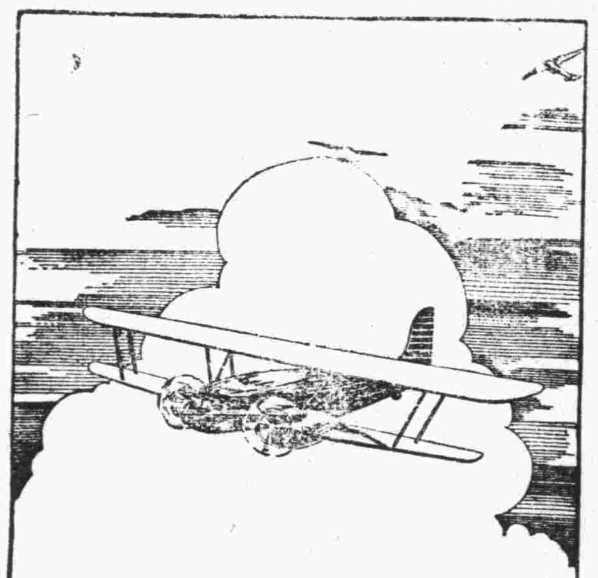

交通利器 与肺病良藥

旅行欲求速達飛機是賴肺病欲求速愈須服良葯

兜安氏補肺聖葯

乃治咳補肺之唯一聖品能使弱肺速復健康性妥味甘老幼咸宜凡患咳嗽傷風者宜常服之以保肺經而免成癆（葯房均售）

上海兜安氏西葯公司

味の素

（味之素）

張小姐所燒的小菜，人人贊成，有一次的菜，忽然不及以前美味，後来張小姐從廚房裏拿了一瓶味之素来加一点，頓時變成美味，這才知道張小姐的小菜這樣鮮，全靠味之素。

(C—473)

德國獅牌新六〇六

人海慈航

德國獅牌新六〇六（新洒爾佛散）性質和平功力偉大為治梅毒之無上聖劑世之沉溺於梅毒苦海而為其拯救者實無量數誠不啻為人海之慈航也

全世界最前進的淋病特效藥

德國製造

梅濁尅星

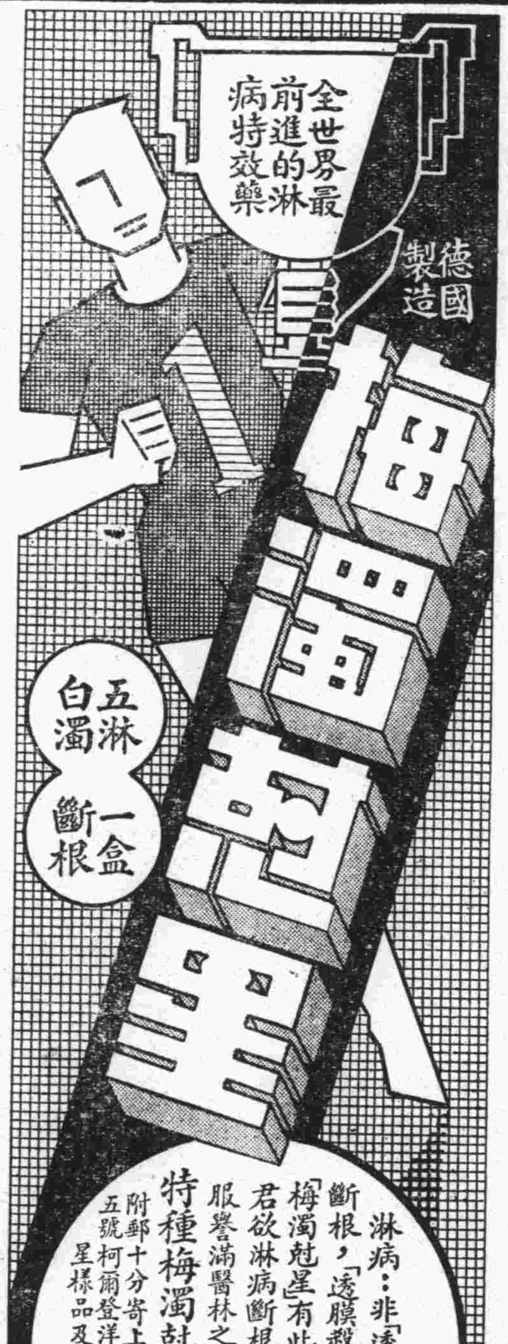

五淋白濁　一盒斷根

淋病：非「透膜殺菌」不能斷根，「透膜殺菌」：惟德國「梅濁尅星」有此特殊藥力！君欲淋病斷根，請即日購服譽滿醫林之「梅濁尅星」！

特種梅濁尅星　滲透性特強　治療力特速

附郵十分寄上海郵箱一四六五號柯爾登洋行奉贈梅濁尅星樣品及說明書

藥房均售

青島總經理　漢成大藥房

各大藥房均有代售

奇異安廸生老牌

奇異安廸生老牌燈泡。用極省電費。發十足光度。算來最是合算。雜牌燈泡。就不如此。不是使你在光度上吃虧二三成。就是使你在電費上多付二三成。要免無形中的黑暗損失。請認明**奇異安廸生**老牌標記。勿聽滑頭店家用雜牌燈泡混售為要。

發光較亮二成以上

普通可樂泡

上海中和燈泡公司

認明商標

本市新聞

市立女中 昨舉行春運大會 秩序井然成績甚佳

……沈市長蒞場訓話並檢閱童軍……

市立女子中學春季運動大會，於昨日上午在體育場舉行，沈市長特蒞場訓話，全校學生三百七十餘人均參加比賽，情形極為熱烈，茲分錄開會情形，及成績於後。

開會情形

昨日（卅）上午八時，女中校長及春運全體職員，學生均先後入場，繼有沈市長，雷局長亦到場，體育場大門兩旁均由童子軍把守，極為嚴肅，八時半全校職員及童子軍均集中肅立，由校長誠冠怡主席，領導行禮如儀後，即報告開運動會之意義，繼由沈市長致訓詞，總裁判宋君復致訓詞，市長並檢閱童子軍，十時禮畢，即開始比賽，童子軍並表演救護及團體操。

閉幕發獎

自上午十時開始後，因項目及參加者太多，直至下午五時餘始畢，竟日不息，秩序井然，成績甚佳，比賽竣事後即行閉幕式，沈市長，及雷局長，與學校當局及其他各界所贈獎品頗多，誠校長訓話後，即頒發獎品，六時半圓滿閉幕。

全部成績

高中部

五十公尺	王益誠	歐陽燦雲	卜慶葵	房書芬	七秒八
一百公尺	楊宗琇	揭玉秀	卜慶葵	房書芬	一四秒一
二百公尺	房書芬	揭玉秀	許行敏	卜慶葵	三三秒八
八十公尺低欄	揭玉秀	劉芳惠	陳宜	蘆保珊	一六秒八
跳高	邵佩雲	胡鏡蓉	曹磐孫	房書芬	一公尺一八
跳遠	孫秀珍	王桂英	陳宜	郭美珍	三公尺九二
鐵球	丁素原	劉芳惠	邵佩芸	楊允吉	八公尺四三
鐵餅	邵佩雲	丁素原	郭美珍	陳秀英	二一公尺八
標槍	郭美珍	曹芸蓀	余莉麗	丁素原	二〇公尺三
壘球擲遠	郭美珍	邵佩雲	楊宗琇	陸菊影	三八公尺八五
二百公尺接力	高一	高三	高二		三一秒八
四百公尺接力	高三	高一	高二		一分三秒五

初中部

五十公尺	許行宜	歐陽惠英	于希嫻	石瑞娟	七秒五
一百公尺	許行宜	宋芝芸	賀迺冕	石瑞娟	一四秒一
八十公尺低欄	歐陽惠英	邵淑珍	袁珍華	于秀珍	一六秒六
跳高	朱風春	李萍	高眞	許行宜	一公尺
跳遠	歐陽惠英	李風春	易福麗	許行宜	四公尺五一
鐵球	胡舜英	歐陽惠英	孫慶芬	邵淑珍	七公尺三六
鐵餅	王素文	羅效貞	石瑞娟	郭文青	一九公尺五
壘球擲遠	邵淑珍	于秀珍	王愛蓮	田瑞雲	三七公尺九
二百公尺接力	二乙	三甲	二甲	三乙	三〇秒八
四百公尺接力	二乙	三甲	二甲	三乙	一分一秒八

個人總分

△高中部▽

第一	邵佩芸	十五分
第二	郭美珍	十三分
第三	揭玉秀	十一分
第四	丁素原	九分

△初中部▽

第一	歐陽惠英	十六分
第二	許行宜	十二分
第三	邵淑珍	九分
第四	朱風春	七分

女中春運會 會場拾零

—童子軍表演精彩 簽字潮一時風行—

市長訓話亦莊亦諧。宣傳股專開玩笑

覺生

入春以來，本市各中學，都先後開校際運動會，選拔全市春運選手，開這不少的會，要算女中運動會最熱鬧了，在事前的籌備，以組織系統說，可算得十分週密就是除了不可少的各股以外，還設了宣傳股，漫畫股，攝影股，由學生們担任了大批「長」和「員」，雖算不了什麼別開生面，但比較起其他學校的運動會來，卻鄭重得多了。

昨天上午八點開幕的前一刻，那匯泉體育場的大門旁門，和場內東西兩司令台，由童子軍把守起來了。場子裏邊也有着童軍交通隊通訊隊騎了腳踏車校一般穿來穿去，空氣十分緊張。

開幕後，沈市長訓話，說了將近一個鐘頭，內容亦莊亦諧，聽的學生和職員，都感覺有莫名的興奮，記得市長有幾句訓勉學生的話說，「你們家長如果賭博，你們不用客氣，把蔴雀牌給他拋到毛房裏，如果吸大煙，給他把烟盤子拋了出去，我們要衝鋒，先衝鋒向你們家裏去……」說這些話的時候，神態非常的激昂。可是學生們都要暗笑起來：司令台下協體委員某君，低聲的對人說，「市長在挑撥家務了！」司令台下許多人聽了，都相顧竊笑起來。

開始以後，全體學生作團體操，繼而童子軍表演救護，忙忙碌碌，煞像在一個恐怖的戰場上，看台的觀衆們雷一般的鼓掌。

開幕禮後，女中運動健將楊宗琇，拿着一個很美麗的小本子，跑到東司令台，請求市長給她簽字，沈市長給她簽字以後，雷局長也照樣銜請簽了字，記者為了好奇的驅使，便同北洋畫報記者陳紹文，瘋子記者陳吾，向場子西邊，索閱簽字的本子，經過女中賴先生的轉達之後，我們目的達到了；她那小本子上的簽字，差不多快要滿了，沈市長簽的是「大好河山」，雖寥寥四字寓意頗深，有心人當然是會了解市長幽默的啊，雷局長簽的是「體育强國」四字，我們看了這本子在璧還的時候，她說：「請各位給簽字指教，」我們猶預了一個時候，終於三個人給她簽了字，但是簽字潮從這便起來了，紹文君拿出小本，叫楊宗琇還簽了以後，又分別請女中校長教員，一個個都給她簽了字，使我聯想到，體育場上，大有去年電影明星來青島時簽字熱的情況。

宣傳股的學生們，鬧的最有趣，一天簽了號外七八次，上邊還帶了些漫畫，便不是和同學們尋開心，便是拿老師開玩笑，內容不是這老師午飯吃了斤半饅頭，便是那同學吃了二斤橘子，但是我們去向他們找成績和開會紀錄時，他們一點也不知道。

××◎◎××

市府經委會今日成立 在市民禮堂舉行典禮

市政府經理委員會，業經籌備就緒，定於今（一）日下午一時在市禮堂開成立大會，昨特分函各界屆時前往參加典禮。茲錄其原函及市府發表之會中職員於次。

函文 逕啓者：本府經理委員會現定於五月一日午後一時在市民大禮堂開成立大會，特請台端屆時前往參加為荷，此致。

職員 諸承恩，徐子霖，元定樑，戴希彭，萬德鈞，于蕌章，江希孔，陳其昌，韓曉塘，李熙堂，徐淩霄，瞿耀新，吳文卿，葉震，李誌全，李叙璜，徐樹全，張國璧，張協承，王公一，王兆昌，庾星北，卓景乾，趙庭芬，江季玉，陳柏寒，徐愷，嚴陶英，國宰源，卓觀瀾，沈璜駿，胡中樸，沈聞山，李順農，鄭士燧，田蔭東，王傳策，劉兆賓，高洪，黃祖銘，朱淡光，韓愼恭，袁鑑金，崔寶彤，李一民，徐啓樹。

清毒委會昨已成立 決定分別調驗各機關公務員

市政府為積極肅清毒禍起見，曾於日前召集各機關團體領袖，舉行大會，籌備組織肅清烟毒委員會，辦法業經商妥，於昨日（三十）下午二時在市府大禮堂開成立大會，到中央及市屬各機關長官並各團體領袖三十餘人，沈市長發表意見甚多，該會以禁毒須自官方始，決定分別調驗各機關公務員，日期尚未規定云。

市立女中春運會沈市長檢閱童子軍後為雷局長最後為女中校長誠冠貽（本報記者攝）

沈市長昨招待 滬美專校寫生隊茶會 河北女師學生昨遊嶗山

滬美術專門學校旅青寫生隊，日前由教授張絃，劉抗兩氏率領來青，連日在郊外寫生，工作頗為忙碌，沈市長為盡地主之誼，特於昨日下午三時在迎賓館招待該隊全體師生舉行茶會，該隊即將茶會情形，及迎賓館內部輪廓，作一速寫，以資紀念云。又訊河北省立女師史地系畢業學生十五人，日前由津過濟來青參觀，連日以來，由招待處派幹事陪同參觀市鄉區各種建設極為詳盡，該團於昨晨往嶗山遊覽，當日下午返市內，今晚乘車西上返津云。

西鎮托兒所 成立期近 現已佈置

本市慈幼托兒所為救濟西鎮一帶貧民兒童起見，經董事會議定，於西鎮適當地點，籌設貧民托兒所一處，聞地點已覓定，現正佈置一切，俟佈置就緒，定期開辦云。

水族館 自今日開放

本市水族館現已籌備就序，定自今日（一日）起售票參觀，票資每人一角，參觀時間自上午九時至十二時止，下午一時至六時止，星期日照常開放，但每星期一休息，全日停止參觀，想各界久欲欣賞活水族游泳狀態，定必踴躍前往云。

民教館播音廣告

本館今晚六時半起至七時止特請中西音樂研究會播送西樂，茲將節目公佈於左

1. March 2. Waltz 3. Fantaisie

山大學生 願楊振聲 繼任校長

記者昨晤山大學生會執委某君，據云，對於山大校長繼任人問題，學生會方面已收到同學建議，將請求由中央派一在教育界有聲望之學者，多數同學對楊振聲校長之說，尚表示滿意云。

本報休假啓事

今日為五一勞動節。本報休刊一日。明日無報。三日照常出版。此啓。

華北走私貨物已到青 售價較納稅貨低廉

華北自走私以來，天津某租界堆存麵粉二十八萬袋，砂糖二十二萬包，人造絲五萬箱，棉布三萬件，現以資金壓積之故，急圖跌價分銷於魯，豫，皖，蘇四省，故本市近中由津運來私貨甚多，每次貨車至青，大車小輛搬運私貨者，絡繹於途，往來不絕，聞此項私貨，麵粉每袋價洋三元四角五分，較賤一角五分，砂糖每包價洋十五六元，較賤八元餘，以致人心圖賤，紛紛購買私貨，而私貨之銷路極為暢旺云。（捷聞）

機關學校職教員運動 足球錦標賽程序排定

本市體育協進會舉辦之各機關職員暨學校教職員足球錦標賽，已定本月三日起開始比賽，茲錄其全部秩序如次：

五月三日（星期日）

工務局對社會局	上午九時	張毓才
教育局對膠海關	上午十時半	趙化程
市政府對市立中學	下午二時	李宏文
財政局對郵工	下午三時半	柳百光

五月十日（星期日）

工務局對教育局	上午九時	傅寶瑞
社會局對膠海關	上午十時半	楊鍾秀
市政府對財政局	下午二時	祝迺貴
市立中學對郵工	下午三時半	張毓才

五月廿四日（星期日）

工務局對膠海關	上午九時	谷源容
社會局對教育局	上午十時半	張毓才
市政府對郵工	下午二時	宋玉泉
市立中學對財政局	下午三時半	宋國樸

五月卅一日（星期日）

第一組優勝者對第二組優勝者 下午二時 宋君復

參加各隊分組表

第一組	工務局	社會局	教育局	膠海關
第二組	市政府	市立中學	財政局	郵務工會

（青島）

民教館放映教育影片 民衆往看者千餘人 ——盛況空前——

本市民衆教育館為增進民衆興趣，特於昨晚，即本月三十日，放映教育電影，免收票費，業誌前報，是晚民衆往觀者計達一千餘人，尚有百餘人因座位已滿未能入場，開演後，場中秩序良好，至卓別麟「一點鐘」一片，觀衆鼓掌歡笑，表示歡迎，至九時半始行散會。

膠路車一段 招考站夫 今明兩日

膠濟鐵路車務第一段以工人不敷應用，定期考取站夫各節，已誌前報，茲悉該段定於五月一日二日兩天，每日下午二時在青島站樓上車務第一段辦公室舉行考試，凡欲應試者屆時須自帶毛筆鉛筆，墨盒等物，以便應考云。又訊，青島站員司以近來天氣溫暖，和風蕩漾，應著單夾衣服，以資工作，定於今日（五月一日）一律更換春季制服云。（捷聞）

李村區楊聖訓 熱心公益 市府傳令嘉獎

李村鄉區紳士楊聖訓，對於公益事項，頗具熱心，特呈報市府，茲聞市府據呈後，以楊某熱心公益深為贊許，昨三十日，特傳令嘉獎，以昭激勸云。（新聞）

婦人心軟 雖聽姦夫唆使 不忍毒害本夫

有平度人王慶泰者，年三十八歲，住東鎮和興路五十八號，以賣菜為業，前娶妻張氏，年廿四歲，去歲王慶泰，因吸食毒品，被公安局抓送團島戒毒所，在此期間張氏即與居住台東鎮五路七十五號之平度人紀正南（年四十五歲）通姦，現王某滿期釋出後，紀正南仍不時前往王家，嗣紀正南於日前往王慶泰家，持藥粉二包交與張氏，並囑其設法將伊夫害死，方可永久交歡，王慶泰返家，張氏未肯出此毒辣手段，反將紀某所囑之一切，完全告知伊夫，不意前晚（廿九日）紀正南復帶同多人，前往王家，聲稱公安局便衣，前來檢查毒品，意欲帶走王某，王某潛出，赴四區第一派出所報告，以紀正南謀害未遂，並冒充警察，私自檢查他人住宅，請求核辦，該所當派警前往，將一干人犯，帶送公安四分局，經訊明後，即於昨（三十）日下午一併解送公安總局訊辦云。

東亞建築行 樓上起火 損失值萬餘元

萊蕪一路十八號東亞建築行為歷城人王雲飛所經理，昨晨，三十零時二十五分該行樓上突然起火，警察暫見後，當即電知消防組前往撲救，旋有中日消防車趕到，經長警奮勇灌救，至一時二十分始救熄，計燒燬樓房五間，及衣服家俱甚多，據王飛雲對警所報告樓上無人睡覺起火原因不詳，損失約值一萬三千餘元云云，該行曾在交通銀行保火險一萬五千元，在中國保險公司保火險一萬五千元云。

丹山花好 人皆嚮往 膠濟春遊團 報名者踴躍

膠濟鐵路體育會舉辦之丹山春遊團，定五月三日上午八時乘專車開往女姑口下車，再徒步轉往法海寺，丹山，少山等花區遊覽，下午五時仍乘專車開返青島，此次報名參加者，除會員六百餘人外，並有軍訓組一二兩隊二百餘人，同往演習，青島鐵路小學六年級男女學生二百五十人，亦隨往遊覽，共達千餘人，該會會員對郊外旅行興趣之濃厚可見一班云。青島又訊，本市鐵路小學校昨日分函各生家長云，逕啓者查本路體育會約集本路同人定於五月三日乘火車赴女姑口轉往丹山一帶遊覽勝景，藉資活潑身心，本校師生亦得報名參加，相應將參加辦法開列於左，即希查照為荷，此致，貴家長，辦法，一，凡本校四五六年級學生均可報名加入，不願去者隨意，二，限五月一日上午十二時以前向本級級任報名，三，每人繳洋一角五分，（級任代收）由校代辦午餐，如臨時不去者，餐費概不退還，四，本校師生於五月三日上午七時到校集合，整隊往車站，以維秩序，五，火車往返時間——上午八時開往女姑口，下午五時開回。（捷聞）

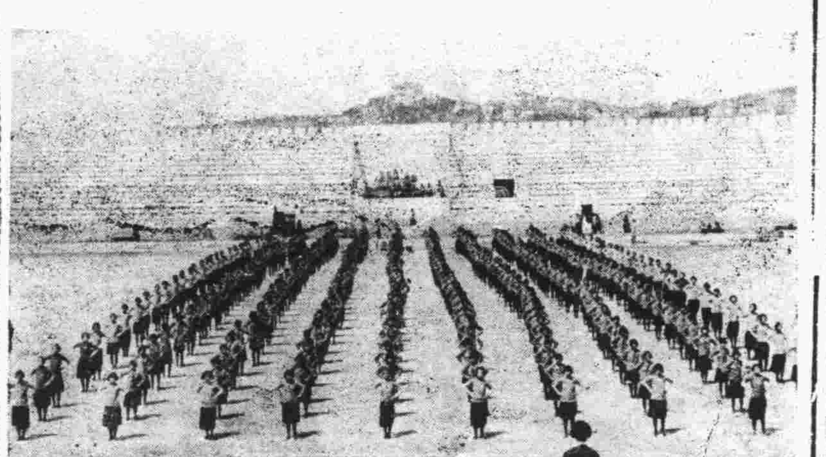

張漱蘭指揮表演團體操（本報記者攝）

兩起自縊 一男一女 男因妻潛逃 女因受父責

市外李村區佛兒村七十九號住戶田功項，年三十五歲，妻王氏亦三十餘歲，平日夫妻不睦，口角時起，王氏於日前忽然潛逃，數日未歸，田某因此頓生厭世之念，於二十九日夜在家自縊而死。又訊　市外仲家窪住戶仲月材以務農為業，有女名善嫚，年二十一歲，前日因細故仲某將善嫚及其母加以申斥，善嫚以被父責，深覺羞愧，即於當日晚間乘其父母不備之際，潛在室內懸樑自盡云。（民言）

盜匪二名 由法院解送 海軍司令部

盜匪李正福，王化如，經公安局捕獲解送法院後，經數度審訊，法院以該匪，案情重大，未便受理，遂於昨（三十日）下午三時，派警將該匪王化如等二名，一併解送海軍司令部訊辦云。

郵局通告

山東郵政管理局通告第八五五號，查膠濟南線之茂名站，電自本年三月十七日，還設梅綠為三〇三公里，梅綠至瓊州為一五四公里，合亟通告週知。此告。

夏莊辦事處 四月上半月之工作 計社會教育工務等項（續）

前經本處呈准，市府及工務局撥款修築橋梁，現已購妥石料，於本月一日開工，白沙河河底橋工程已修築三分之一，查白沙河河底橋工程自上月二十七日開工，嗣以大雨停工數日，現全部工程已築成三分之一，為趕速完成起見，每日加做夜工，約二十餘日即可完竣，修補本區各路路面並鋪壓河沙未完

簡訊

▲▲體育協進會舉辦之春季郊外旅行會第二次腳踏車組法海寺旅行團，自開始報名以來，參加者頗踴躍，現已達四十餘人。

▲▲膠路總稽核葉崇勳，於前晚一次車由青赴濟，即於昨晨偕同膠路委員宋若愚，由濟乘津浦車，同往南京謁見鐵道部張部長。

▲▲威海青年會發起組織青烟旅行團一節，曾誌本報，頃悉，該會以限於時間，祇組織團體赴烟台觀梨花，來本市賞櫻花之舉臨時作罷。

▲▲日本高等女學校教授橘立章，日前辭職，行將回國，本市中外人士以該教授治事之餘，喜以翰墨自娛，頗多精品，商請舉行展覽會五天，自今日（五月一日）起在館陶路取引所開幕。

風和日麗豔陽天 匯泉公園備極熱鬧

體育場中巾幗英雄競技藝 萬花叢裏士女如雲樂及時

……汽車馬車均交運唯有洋車仍寂寞……

「毅」

瀰來天氣很是溫暖，匯泉公園的花，都應時開放了，所以這幾天來，匯泉公園，異常熱鬧，遊園的人，絡繹不絕，因此匯泉道上，車水馬龍，男女遊侶，雜遝于途，眞有山陰道上，應接不暇之概。

昨天風和日麗，豔陽春光，匯泉公園，越發熱鬧，同時市立女子中學，假體育場開春季運動會，因此也轟動了不少的人去觀光。

因為有這樣的兩種熱鬧，當然得去看一看，那形形色色的狀態，順便採一點素描的材料。

午飯後便約着一位同事，從報館起身，到匯泉公園去，一路沿着太平路萊陽路，便道走進海濱公園，看見那亭子裏，鐵凳上，坐滿了很多紅紅綠綠的遊人，在那裏憩息，這些人看樣也都是打算匯泉去的吧。

我們緩緩的走着，不久便到了匯泉的馬場，我們合計着逛公園沒有什麼時間性，運動會的項目，是有時間限制的，便決定先到體育場裏去看女中的春季運動會。

那莊嚴偉大的體育場的大門，上面掛着市立女子中學春季運動會的匾額，我們從大門裏走進去，到了看台上坐下，那時下午的項目，還沒有開始，只見那些髮蓬蓬着短裙的小姐們，騎着車子，繞場馳驅，同時還有一些在西看台上休息的，有些坐在草地上閒話的，不久職員到齊，號聲一鳴，便開始競賽，一些小姐們全沒有姑娘氣息，抖擻精神，奮勇爭勝，眞不愧為巾幗英雄。

以時間所限，看了一會便走出場外，走向公園裏去，櫻花路上的櫻花都開放了，同時在花下的遊人，眞是男女老幼，奇裝異服，五顏六色，爭豔鬥奇，人面櫻花，相映益豔，眞個如入萬花叢中，脂粉隊裏，使得一些登徒子們，目為之奪，神為之擾，不知道眼向何處使。

因為匯泉公園有這樣的熱鬧，遊人既多，而汽車馬車都非利市，但是洋車呢，却仍然寂寞得不發市，白瞪着眼挨餓沒辦法。

更正

昨日本報「談談本市小學教育」一文內載民衆學校經費遲發，茲據確息，本期民校經費遲發原因，係因增加多量班次，往返公文，追加經費，至市府需要時日，該項經費，雖經市府核准，惟尚未向財政局領到，故三月份經費未能與中小學同時發放，文內涉及教育局會計人員，係傳聞失實，特此更正。

Veramon
Schering
凡拉蒙
立止一切疼痛
各大藥房均有出售

各地新聞

董莊合龍後 各機關定明日舉行驗收典禮 經委會已陳請國府派孔祥榕為黃利委長

濟南快信云，山東董莊黃河堵口工程經黃河水利委員會代理委員長孔祥榕督率員夫努力工作，於三月二十七日慶告合龍，四月中旬繼續完成閉氣工作，孔氏當向經委會報告一切後，全國經濟委員會及監察院當派沈礪，傅汝霖兩委員為驗收委員，山東省政府亦派定建設廳秘書王履泰為驗收委員，現沈，傅，王三氏已決定五月一日在開封集合，二日由開封赴董莊，舉行驗收合龍典禮，孔祥榕氏本日，二十九日，有電到濟，邀新聞界前往參加，其原電云，（銜略）董莊堵口合龍業經電奉國民政府全國經委會監察院派員驗收在案，現在沈，傅王三驗收委員約於五月一日齊集汴垣，整裝赴董舉行驗收合龍工程典禮，特電奉達，敬祈惠臨指導，并盼先期電復，以便預備歡迎，企雲旌，欽遲曷既，黃河水利委員會代委員長兼主辦山東董莊黃河堵口工程事宜孔祥榕叩豔印。又山東省政府韓主席韓復榘，以孔祥榕氏堵合黃河決口功在地方，特電全國經濟委員會常務委員孔祥熙，請轉請中央優為獎敘，并使孔眞除黃河水利委員會委員長，以彰大功，頃經委會已有覆電到濟，謂已陳請國府，特派孔祥榕為黃河水利委員會委員長，一俟堵口工事驗收完竣，當再詳叙功績，呈請獎勵，茲覓得其原電如下，韓主席勛鑒，敬祕二電悉，安密，孔代委員長祥榕此次董莊堵口倍著勤勞，己陳電請國府特派為黃河水利委員會委員長，一俟堵口工事驗收完竣，當再詳叙功績獎勵，特復，全國經濟委員會感印。

魯國術考試圓滿閉幕 歷屆列甲等人員 韓主席給予津貼

濟南快信云　山東省第四屆國術考試，經五日之鏖戰，今日（廿九日）午後始圓滿閉幕，連日大會秩序甚佳，各項特技表演，尤多精彩，觀衆亦極踴躍，是日為大會最後之一日，亦各應試人員決定勝負之關頭，故均精氣勃發，大會空氣倍呈緊張，各界到場參觀者，亦不下萬人，早七時許省府主席韓復榘即親到會場觀覽，旋即返回省府，八時起開始各項決賽，至午刻全部告竣，下午一時舉行閉幕典禮，並頒發獎品，當晚省府主席韓復榘氏特在進德會內設筵宴請大會職員，及全體應試人員，席間並演劇以助逸興，兼示慰勞之意，此外韓氏對於歷屆考試中等人員，均分別給予津貼，茲復自本屆起對有職業者每月各津貼十元，無職業者十六元，均較前增加一倍，用示激勵之意。

內蒙各旗用稀泥製鹽 —鹽諾隨處發現— 取鹽多在夏季

張垣通訊　察北內蒙各旗蒙，鹽諾甚多，盛產青白鹽，運銷察省全境與平津一帶，贏利至厚，記者頃據由內蒙遄返內地友人，爲談該處鹽諾情況，頗爲有趣，特項說於次：

鹽諾豐富　蒙古各旗蒙，雖遍野礦多，而鹽諾殊隨處可見，鹽諾形狀，係平地上發現稀漿之軟泥，此種稀泥，即所謂鹽諾，未經該處之內地居民，苟或目睹，絕不疑其為產鹽妙品，而咄咄稱怪也，鹽諾之產權，悉操之於蒙民，凡地面潮出鹽諾，蒙民則自行劃界估領，以土砌圍，他人見之，則不再掘取，而另覓地址，從無爭鬥，鹽諾之嚮，蓋其範圍太廣，成為天然特產，此處被人估據，他處尚可覓求也，旅蒙漢人，則不能如斯，否則，非被毆打，即為重罰，蒙人謂鹽諾係前清皇帝欽賜，他人絕不能承，現雖察北事變，而鹽諾仍在蒙人手中，未曾喪失。

取鹽方法　循取食鹽，先於夏令，將稀泥置於羊皮或木板上，曝晒日中，日光愈烈，愈有成效，稀泥晒乾後，則其表面潮出白色如粉之細末，即為青白鹽，以刀刮取，裝筐發售，苟逢雨天，須將稀泥藏收，不可暴露，否則，泥面食鹽甫經潮出，一經雨淋，仍必化為稀漿，須再經手續晒取，方可得鹽，貧苦蒙人，即以此為一種生涯。

交易情形　內地商民，多以牛車，前往運銷，每元可購二百斤左右，不為不賤，惟是沿途稅卡林立，捐額超過成本，故運至內地後，每元僅購十二三斤，近年蒙民因漢商交易時狡猾取巧，多自蒙地親運張垣發賣，各鹽諾均有稅卡，稽核殊嚴，無論漢，蒙商民，苟有偷漏情形，一概予以重罰，會近內蒙雪災奇重，固為蒙胞之不幸，惟天暖雪霽後，鹽諾實沾宏益，今歲產額，或將較諸往年為豐饒也云。

魯省府韓主席 宴蔡寧 邀各要人作陪

濟南快信　教皇代表蔡甯總主教，於昨日（廿八）晨由兗州抵濟視察教務，當晚下榻於高都司巷天主教堂內，今日（廿九）晨七時許，蔡甯偕楊主教，于斌士（斌），舒博士（含予）災民院張徐院長，艾副主教，及光華報社劉社長遺民等，赴洪家樓教堂視察，主領做大彌撒後，洪家樓教友學生等即開大會歡迎，迄十一時蔡甯始返高都司巷休息，下午五時山東省政府主席韓復榘，特在省府西花廳，宴請蔡甯，並邀楊主教（思賓），于斌士（斌），舒博士（含予），艾副主教（盛弼），盛方濟各會舒會長，光華日報社長劉遺民，災民救濟院徐院長，濟南市長聞承烈，高等法院長吳貞纘，以及各廳長，各省委等作陪，以及韓在未入席前，向蔡談中國拳術與外國拳術不同之點，而中國拳術又分少林武當剛柔兩派，韓當即表演武當柔派拳術一套，何思源繼之表演少林剛派拳一套，蔡深稱贊，韓又派汽車接青年國術楊寶漢等七人，及劉日秀老翁五人至省府表演，韓並贈蔡曲阜碑帖全付，至七時許賓主始盡歡而散。（廿九日）

壯漢劉冬生 赤手捉住猛豹 因豹張口抓住其舌不鬆

湘陰通訊，湘陰縣屬第三區，多梟山峻嶺，蜿蜒數十里，樹木繁茂，常有虎豹豺狼之類出沒其間，所有附近民家牲畜往往被其攫去噉食，莫不引以為患也，數日前該區塾塘鄉昌公塘後山，忽來一豹，爲農民劉某所見，狂奔至家邀集鄰居三四人，帶同梭鏢鋤鋤，闖山捕殺。豹性猛悍，見有人叢住去路，即向人叢中猛撲，人多逸走，其中有劉冬生者，手僅持一小鋤，忙施全力抵抗，不料一擊未中，而鋤反陷泥土中，牢不可拔，豹則前兩足撲劉肩膊，口對準頭部，形將噬嚙，劉惕惶之際，無以對付，出手掌反向豹口伸入，抓住豹舌，用力猛拖。時劉雖被豹噬，痛不可當，然仍不釋手，相持十餘分鐘，人畜均已筋疲力竭，一息奄奄，遂爾倒地，其他農民，見此情勢始蜂擁前進，以梭鏢攢入豹口，猛力刺殺，此時劉始釋手，豹則被殺斃死，後經人秤衡，約一百四十餘斤，比將豹肉分於當地住戶，皮則發售，至劉冬生傷勢，閙正由醫診治，向無生命危險云。四月二十日

本館代售書籍種類下列

青島風光（每册售洋六角）
科學的山東（每册售洋八角）
科學的青島（每册售洋三角）
山東之農工礦業（每册售洋四角）
日本會語大全（每本售洋一元五）
日本口語文法（每本售洋三元）
模範日語讀本（實價一元）
實驗車站管理學（每册一元）（每册八毛）

青島時報館啟

英文

前蘇州維多書院院長香港大學文學士毛君親自教授用最簡明直接法保證於三個月內通順文法六個月內說作通順實事求是已由事實證明決非虛言

（文法及實習班）午四時至晚八時半
（高級英文班）晚八時至十時個別教授亦可時間隨定附設晨班地點在小鮑島錦州路每晨由七時至九時

湖北路三十四號遠東清潔所電話六二二四七

腰酸腿疼 膊臂麻木 寒腿藥酒 服後二時即見功效

感受風寒濕每遇天陰氣寒輒覺腰腿疼痛肩背酸麻非常難過如久不調治變成下萎轉為癱瘓可怕想欲解决唯有服一經驗名之寒腿藥酒兼貼附桂膏定保無慮　寒腿藥酒每瓶五角加料一元　附桂膏每貼六角加料一元

脚腫

每付六角　加料一元二角

晨輕晚重　兩足腫脹　按之有窩　移時復起　速用脚腫藥一付見效

特效藥 心口疼　服「百靈丸」立刻見效　久服除根　每盒六角

電話購藥可以專送

青島至誠藥社獨家經售（並無第二家）
總店：青島東平路三十六號（電話五一七五號）
第一支店：青島中山路國貨商場內（電話六六四零）
第二支店：青島東鎮歷城路二十三號（電話六一八二）

三天戒斷鴉片癮

廣東廖履中戒烟藥精功效神奇，三天斷癮，每瓶服三天，三天准斷癮，照常辦公，毫無痛苦。一錢癮以內須買五元的一瓶，二錢癮以內須買十元的一瓶，三錢癮以內須買十五元的一瓶△特別注意▽有戒脫證書，歡迎索閱。

自强丹

每盒二元　函購加一

此丹戒烟極靈效藥甜無毒小癮七天大癮十四天準能戒淨　國民政府衛生署化驗　中央禁烟委員會張主席題字　藥不含毒　歡迎公開化驗

戒烟良藥 黑海星

戒時照常吸煙自能見煙生厭毫無痛苦　每盒一元二角

電話購藥可以專送

青島至誠藥社獨家經售（並無第二家）
總店：青島東平路三十六號（電話五一七五號）
第一支店：青島中山路國貨商場內（電話六六四零）
第二支店：青島東鎮歷城路二十三號（電話六一八二）

中醫生 廣東榮孫氏 脫眼膜散

此散不用針刀　能脫一切眼膜

本散代刀脫眼膜能□近道之證姓名略列　番禺南村徐氏盲目二十七年黑內不見十三罐代刀散痊愈。香港旂昌洋行周仙舜次子因廠後眼患起膜數年一罐代刀散痊愈。大良羅桂香之令郎痘後盲目四罐代刀散痊愈龍江蔡賢因濕患眼痛起膜左目已經失明五罐代刀散痊愈。西南梁啓衡因操勞過度視物朦朧雙目起膜失明二罐代刀散痊愈，黃沙北約朱紫蓉永順隆記楊伯仁之女痘後盲目八年四罐代刀散痊愈。榮孫氏專門眼科醫生始創代刀脫眼膜散每料五元二角除點眼藥每料二元一角普通光明散每料三角五夫眼膠藥水每瓶六角各大藥房公司均有代售如無代售之處可函向廣州大同路九十七號榮孫氏父子藥房函購即寄

電話購藥可以專送

青島至誠藥社獨家經理（並無第二家）
總店：青島東平路三十六號（電話五一七五號）
第一支店：青島中山路國貨商場內（電話六六四零）
第二支店：青島東鎮歷城路二十三號（電話六一八二）

良園 白沙枇杷膏（每瓶一元）

消痰止咳……療肺治癆　眞正洞庭東山名產

凡男女老幼患傷風咳嗽，久咳痰喘，小孩痰飲百日咳，及頑痰濃多，肺炎肺癆，咯血咳血等症，請速服本品，具隨服隨效，藥到病除之功。本品性甚王道，味美鮮甘，常服能强肺防癆，却病延年，功效非凡，服過皆知。

電話購藥可以專送

青島至誠藥社獨家經理（並無第二家）
總店：青島東平路三十六號（電話五一七五號）
第一支店：青島中山路國貨商場內（電話六六四零）
第二支店：青島東鎮歷城路二十三號（電話六一八二）

吾日四省吾身

曾子每日三省其身其所省之三事實爲德羣智三育之要義爲人人所當遵行者也但處今之世生活不似古人之簡單故應增入體育一端之省問以保健康此即大解是否以時也

醫藥科學已昭示吾人如欲身心康健則排洩器官必須克盡厥職清導丸即爲助成此事之無上靈藥功能清腸臟療便祕使大解暢行有序兼防治由腸胃積滯而起之各疾如胆汁不調作嘔頭痛昡暈氣脹口臭面疹等症

清導丸潤腸導滯宜男宜女宜老宜少無絞痛峻瀉成癮諸弊　各藥房均有出售或直向上海江西路四五一號韋廉士醫生藥局函購每瓶七角大瓶三元五角郵費不取

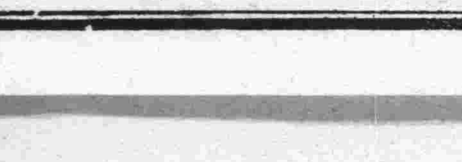

時代禮品

請下貼電話以儘購隻時使用

犧牲品

交際銀盾每隻一元

贈劵

憑此一張限購一樣代價五角以示優待

美華禮品社　山東戲院隔壁　中山路一零一　電話四二六八轉接

營業要目

銀盾銀像　銀杯瓶鼎　禮屏對聯　各種風景

佳音不絕

特設　電話送售部　郵政購貨部

各大商店均有代售

美華電刻銀器禮品總發行所

時間　下午二時起　循環放映

山東大戲院

價目　樓下一律四角　樓上前排七角　後排五角

未來世界之怪現象電氣驚險鉅片

科學魔王

威廉鮑特　里斯蒙　布萊希爾　通力主演

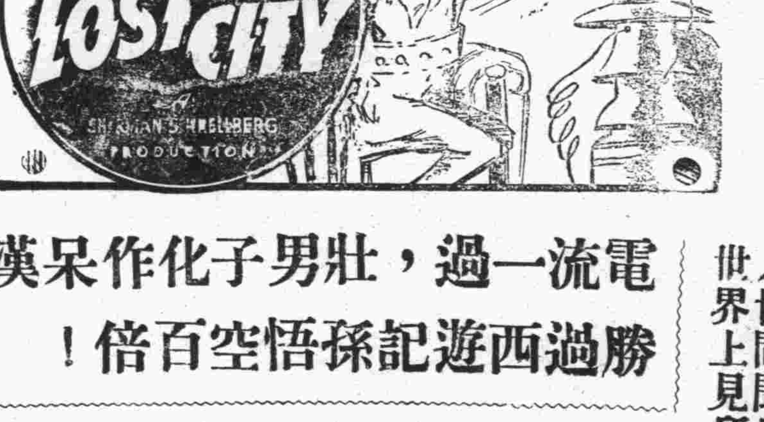

電流一過，壯男子化作呆漢！
勝過西遊記孫悟空百倍！

（奇女人觀）等片均無片人科學）一切打驚險倒科學推翻神有一說此，刺激！片所怪

恐怖勝於「泰山奪寶」！驚險強過「科學女人」！
電氣萬能，可以改造人類驅幹理智，終難逃出科學至靈掌握！
利用了科學救世的科學技能，毀滅世界殘殺萬物之作術！
人世間所未聞的奇談，世界上所未見的奇蹟

千古千古奇聞奇物　千古千古奇事奇觀　如此千古佳片難逢
空前絕後　遠勝一切

下期放映

德語對白有聲戰事片

敢死隊

希特勒統治下的德國軍容展覽

補血固精丸

特效靈藥　腰痛　遺精　腦弱　腎虧

此病此症將使足下精神事業受莫大之影響

欲挽救請服補血固精丸

主治　遺精滑精　腦力衰弱　夜眠不安　骨節酸痛　四肢無力　月經不調　久不受孕　諸虛百損

萬利藥房獨家發行　杭州城站許衙巷　電話一六六六

萬利止咳藥

主治

傷風咳嗽　傳染時症　乾咳不止
久咳不止　氣喘多痰　深夜嗆咳
喉痛痰燥　老年咳嗽　痰湧氣塞
產婦虛咳　肺勞咳嗽　肺絡損傷
痰中帶血　腥臭痰症　小兒咳嗽
晝夜不停　逢節必犯　諸般咳症

萬利大藥房總發行　杭州城站許衙巷　電話一六六六

白濁除根藥

花柳界秘寶

功効　殺菌淨毒　消炎退腫　利尿鎮痛　根本治療

主治　淋濁腫痛　急慢新老　醫藥無効　五淋白濁

透膜殺菌　一盒斷根

萬利大藥房獨家發行　杭州城站許衙巷　電話一六六六

青島總經理處　膠東大藥房

第一支店　威海路　電話六二三〇

總號北平路　電話四四三二

第二支店　四方路　電話四九七〇

分銷處

神州藥房	天津路　李村路
共和藥房	中山路
漢美藥房	四方路
漢成藥房	四方路
新民藥房	天津路
惠東藥房	天津路
華新藥房	膠州路
南洋藥房	膠州路
長春堂	中山路

相士王國華

即前數年相警寰球之洩天童

啓事

啓者，鄙人自至本市設硯以來，幸蒙各界士女光榮，不嫌相法愚劣，往處僻漏，爭前惠相，固是感激不盡，惟所惜者余涵來經驗雖富，精神略減，每日閱相，以六位爲度，多則氣力不加，惟恐與人相談不精，故不再候，因之近數月中，偕伴前來問津者，人數稍多，輒致向隅，日後諸君，如有疑難不决之事，欲到敝廬談命者，無論看相批八字，最好一人自來，二三位尙可，若夫五位六位同來，乞委細談，雖係惠我美意，答應不及，兩感不便，特此謹啓，尙希各界士女原諒是幸

先談已往事事不差　未來方驗
直將吉兇隱情說破　方知趨避
妻財子祿逐一指明　令人滿意

相命潤例　占卦三角　談相一元

相命時間　由早八點鐘起　至晚九點鐘止

設硯地址　芝罘路，四方路轉角，即三江會館對面，駿業里，二層樓十三號

華北市場三樓　久昌洋服店　有上等禮服　出售　出租

專門牙科　寶瀛齒科醫院　膠州路西口七十九號

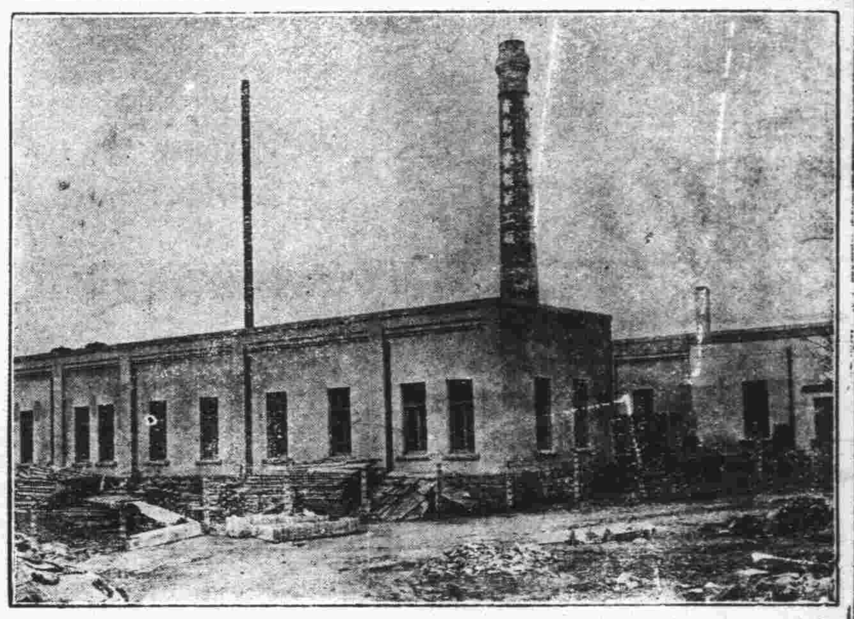

價廉味美

購用者可由工廠直接送到

機器自造

各種滋養餅乾
各種滋養櫻花糖
各種滋養牛奶糖
各種西式糖菓

青島滋養軒製菓工廠　電話三五二二五號

中山路總發賣處　滋養軒　電話二一四八三號

牛奶部　青島牧場　電話二一一七六號

催眠術

刊物　指導成功　函索即寄

催眠術界之最有權威者余萍客先生所著之催眠術書，無論何人依法練習必能成功，立可施演如調劑情感，戒絕嗜好，治療百病，改換頭腦，偵探祕密，自吐口供，遠感他人，失戀復合，制敵决勝，預測物價，涵養精神。及游戲類×如假死飛頭，亡魂幽會，閻光透視，無索自綁，好人成擬，水變美酒，紙化金銀，縮地談心等奇蹟，茲免費分贈此種催眠術刊物，指導人人都可達成功目的，有志研究請來函索取。

上海郵箱叁貳壹號心靈科學書局

生殖器病自療法

凡患腎部虛弱發育不全陽萎不舉遺精滑精見色早洩精關不固等症則人生之趣子嗣絕望動輒悲悶若購用市售內服劣藥等以求全愈是無異隔鞋搔癢功效難期茲有外用特效聖劑

大力精 PKRJINPASTR 係德國醫科性病大學教授長羅惠森博士傾其深邃之專門學殖費却多年之心血結晶經多數著名醫學博士臨床實驗讚譽乃始敢發售以救濟斯患病者只須搽用多許立即揮發化學作用能使荷爾蒙旺盛血流通暢專治上列各症莫不藥到病除恢復健壯性能迴非掛羊頭買狗肉之脯藥所可比凡以購僞藥無效者請火速購用免誤時機原價二元特價一元五角函購郵費二角上海大通路大華西藥公司總發行

青島中山路總經理金星大藥房

早婚者鑒

價目　每瓶大洋一元

先天本原不足　後天調養失宜　更益以早婚斲喪　於是真陰告竭　而精液薄　氣血兩虧而腎水涸　未屆不惑之年　而已頭髮花白　縐紋滿面　或兼夜夢遺精　日久則成陽萎不舉　而種子維艱　危險孰甚

華爾德　遺精藥片

為治療遺精病之根本良葯　不論新舊輕重病症　或有夢而遺　或無夢自洩　均有奇效　服後必能當夜止遺　漸復康健　靈驗無匹

各藥房均售

上海泰和西藥公司總經理

四方路三十一號

青島漢美大藥房總經理

電話三五〇八號

本埠各藥房均有代售

力士香皂

早晚淨面。用此香皂。可保毛孔清潔。肌膚光滑。故中外明星十九愛用力士香皂。以保美顏常駐。

贈券

附上郵票五分請寄力士香皂一塊可供十日試用此致
天津郵政信箱十三號　力士香皂部
姓名
住址
（時島）（一）

青島鹽業銀行廣告

本行創立於民國四年信用久著總行設在上海並於北平天津漢口南京香港廣州杭州等處設有分行各省會均有通匯機關

股本總額　壹仟萬元

已收股本　柒百五十萬元

公積金　五百六十四萬元

業務科目

營業部　存款　匯兌　押匯　貼現　放款　買賣有價證券

儲蓄部　定期儲蓄　整存零取儲蓄　定有章程　備索送閱　本息合計定期整數儲蓄　零存整取儲蓄　存本取息儲蓄　活期儲蓄

電話　經理室四八二六　營業室二七九三

行址：河南路六十八號　電報掛號七七七五號

高等寫字間招租

本行大樓第三層出租寫字間地點適中空氣新鮮光線充足租價極廉抽水馬桶自來水面盆多令暖氣俱全如合意者請於營業時間至中山路本行接洽可也

青島大陸銀行啓

美女牌葡萄乾

美女牌葡萄乾。純係選用美國鮮肥葡萄晒乾。清潔衛生。味極甘美。內含鐵質。補血强身。兒童食之。得益尤大。以製茶點或款客。均甚名貴。用作禮物。最受歡迎。購時務請認明美女牌商標。庶不致誤。

各大公司及食品店均有出售

中國總經理　美國葡萄乾公司　上海廣東路五一號

第一補血妙品

每日行情

商情略報

生意人

現生油廣幫與本街客仍極力食辦，不稍鬆懈，以是漲風不衰，但以存貨日薄，來貨日少，前途有漲無疲，可斷言也。現生米昨過二千包，未割價，市氣轉穩，今雖保持原價，但存方心堅不吐，前途絕少疲象，大有蒸蒸日上之勢，期米廣幫收利吐存，義聚合義原公等家仍作期存，將來或不免稍有回頭，終必上漲也。期油少疲，綿紗近來行市之跌落，多以現銷冷淡，且以迴跌人情不振之所致，市氣乃稍緩，更兼申市連日報疲，臨而獲利者急抵，致形不支，後惟今日申市突告轉漲，市盤升三元。

本市暨海外土產雜貨金融一覽

二十五年四月二十九日　星期三

土產現貨

品名	價格
平度生油	二，〇八
本街淨油	二，〇八
大路生油	二，〇五
現豆油	一，六四
石島生米	一，〇四
乳山生米	一，四
王家灘生米	七，〇
高密生米	一，五
金口生果	一，〇一
西南生果	七，五
平度生豆	一，四
本街井米	三，五
本口黃豆	三，四
青口麥	六，四
小麥粉	五，一
小中麵粉	三，四三
麥鹿粉	三，四六
雙磨粉	三，四六
火鉄粉	[illegible]
雙魚粉	[illegible]
鯉車粉	三，五
砲車粉	[illegible]

生油期市

場期	價格
午前 五月二十期	二，〇〇〇；二，〇〇五；二，〇〇〇；七，〇七五；二，〇八〇；八，〇二五；二，〇五〇；二，〇七〇；九，〇九五；二，〇九二；九，〇九〇
午後 五月二十期	二，〇九五；二，〇七五；二，〇九五；二，〇七〇；二，〇五〇；二，〇九五；二，〇二〇

生米期市

場期	價格
前場 五月二十五期	一，〇五〇；一，〇三五；一，〇五〇
午後 五月二十五期	一，〇五〇；一，〇二〇；一，〇五〇
後成	二，〇九〇；二，〇二九

雜貨行情

品名	價格
義字白糖	六，二
坎字白糖	六，二
巽字白糖	七，一
粗沙糖	六，五
本廠冰糖	三，五
廣冰糖	二，二
小包白冰	三，四
國貨箱白冰	三，五
東洋赤砂糖	三，五
麥包赤糖	二，〇
蘿蔔青	一，〇
冲包 同	一，六
好荷蘭花 同	三，二
揭冰 同	八，八

提同

品名	價格
上青糊江米	八，五
好燕湖江米	八，三
無錫江米	六，八
暹羅粒米	六，七
好圓申大米	六，九
磨光大米 同	七，三
暹羅東米 同	六，八
小東大米	八，八
麻昌桐油	六，五
茂昌 同	一，五
德和 同	一，
餘昌 同	一，
茂元同	一，五
沈成K元大板	一，
湧三元來鐵紙	一，八
老金昌同	七，八
臨平紅色 同	八，四
太平紅色 同	八，五
黃綠黃綠藍同	八，五
富士紅毛邊	四，三
大喜洋毛邊	三，二
老三太黃洋	三，二
四開川連	五，
福建一號大連	五，二
振漢興二號	〇，五
忠興 同	一，
忠發 同	四，五
乾盛京高 同	九，一
恆昇和 同	九，一
朱勤昌 同	九，二
本牌元書 同	九，二
恆昇和 同	九，三
朱勤昌連 同	九，
同位名 同	八，五
同川 同	八，五
同發壽 同	八，三
盛興發祥杭連	四，五
捲洋花元紙表	三，一
恆吉立 同	二，五
朱益大 同	二，三
悅來成 同	二，三
同昌福 同	二，三
遠大號 同	二，三
遠大昌 同	二，三
同盛和 同	二，六
恆裕立 同	二，五
汪和隆 同	二，五
汪永隆 同	二，五
恆和立 同	二，五
裕厚康 同	二，五
同順和 同	二，四
怡盛隆 同	二，三
恆裕立 同	二，三
邱德記大川表	一，七八
天生元 同	一，七五
天厚德 同	一，七三
敬天富 同	一，五三
天厚永 同	一，五三
天厚福 同	一，七八
天厚昌 同	一，五八
天思公 同	一，八
義興公 同	一，五三
敬天順 同	一，五
敬天祥 同	一，六八
聚和永 同	一，五
祥盛永 同	一，五
順天昌小川表	一，八五
順天德 同	一，七五
小號京 同	一，三
彥昌冲長 則	七，九
阜豐祥 同	七，九
楚豐祥 同	七，八
晉復義 同	七，七
利用祥 同	七，六
隆記 同	七，六
福昌義大 同	八，二
福盛義 廣	五，七

品名	價格
德豐厚 同	一，六八
寬裕長 同	一，五
寬裕興 同	四，八
寬裕盛 同	二，三
寬裕成 同	九，三
寬源順 同	五，五
福泰昌 同	二，五
協吉 同	一，
大昌生毛邊 同	一，五
立毛	一，五
重盛姓	六，四
正包粉	一，八
小出粉	〇，二
日漂粉	七，
貫華凍扇	三，〇
裕昌和大葵 同	四，四
裕昌和小 同	四，一
湘運子花 木耳	八，三
寅記松包川	九，八
國旗小 同	三，八
魁手 同	九，三
新料大碼尖	七，八
紆張二寸尖	三，七
紅印八小九尖	四，八
汪笑山記	三，
趙康泰	三，
袁德泰	三，二
仁和牌大黃 同	三，六
名牌一尖	五，
刀百張京放	三，
十刀百張	三，
十刀百張 又	二，
九刀三百張	一，
溫州小方	一，一
義和正高紙	二，
廿刀發老	五，四
仕刀義字	六，
永盛 同	八，
興盛福	六，
裕記 同	六，
龍億 同	六，
同益祥加把表	六，五
三裕甲字表	六，五
紅利茂平把表	六，
美大 同	五，
久泰和 同	六，八
聚昇平	六，
林盛毛太	五，
恆興同	五，三
乾盛同	九，
中興申 同	九，
茂裕和 同	九，
恆昇同	九，五
恆泰元	八，
昌泰大	六，
安和	四，

海外銀價

品名	四月二十九安那	四月三十日四安那
孟買銀塊	五十一羅比〇九	五十一羅比一四
紐約現銀價	四角五分二五	四角四分二五
倫敦現銀	二十便士一二五	二十便士一二五
倫敦期銀	二十便士三七五	二十便士一二五

金價

品名	價格	
每昂斯	七磅一先令半便士	七磅十一便士

海外土產行情（註：碼頭交貨）

品名	數量	月期	前市	收市
東北大豆	每噸	四月期	二十三日市 五五一二先令三便士	一五一二先令三便士
東北大豆	每噸	五月期	五五一二先令六便士	一五一二先令六便士
生米	每担	四月期	二十先令六便士	十二先令六便士
淨生葉	每担	四月期	十六先令	十六先令
紐約棉花	每磅	五月期	十一元〇〇五	十一元〇五
芝加哥小麥	每蒲式	五月期	一元〇三角七五分	一元〇二角七分

棉紗現貨

品名	價格
前市開盤 松鹿	二四〇
銀月	二三八
寶船約	二三八
花蝶	二三四
宮女	二三六
寶來約	二三七
五星	二三六
龍門	二三〇
五子	二〇七
銀月	二〇四
宮女	二〇四
五星	二〇七
寶船	二〇四
寶來	二〇四
豐島	二〇八
五子	二〇四
五月	二〇七
銀約	二〇五
金貨	二〇七
五星	二〇三
寶船	二〇三
寶來	二〇五
豐島	二〇
銀月	二〇
五子	二〇五
寶船	一〇
寶來 後市收盤	一六七

品名	價格
曹允源四尺宣紙	五，八
曹同和同	五，四
汪本生花	三，四
同允源同	三，二
洋	五，六
特別大同	四，
志春魚膠	五，
東源同	五，八
惠源無根	八，八
惠源同	九，八
小壇榨菜	一，二
大壇榨菜	一，五
海頭醬絲	一，五
桂花醬	二，三
豐記對梅	二，三
青梅	三，五
花梅	一，五
銀梅子	一，三
箱大桔餅	二，四
桶大	二，四
白姜片	二，四
紅麵	二，七
好獅毛其干菜	一，六
中其干菜	一，五
漢口雙料雨蓋	四，六
溫州雨蓋	三，五
廣竹	四，〇
廣大料	二，五
淨古月	二，四
小件棕 同	三，五
大件棕片	三，
長雙地毯	一，四
大松球	一，三
洋松香	二，
青松香	七，
汽車牌	九，五
大箍灰	九，五
大桶松灰 同	九，三
鐵貝子箱 同	六，
杜全太川占	三，二
江全	八二〇

棉紗期市

標準紗	開盤	最高	最低	收盤
前場 四月期	二三九	二三九	二三九	二三九
五月期	二三九	二三九	二三九	二三九
前場 五月期	二四〇	二四八	二三七	二三七
後場 五月期	二三八	二三七	二三八	二三七
共				四七六件

本市金融

品名	價格
五天申票	九九九
電匯申	九九九
銅元	九九九
上海票	九三五
大連票	九三五
天津票	一〇五〇
香港漢口票	一〇五
中國漢口票	[illegible]
漢口票	[illegible]
北平票	[illegible]
澳金票	二二五〇
安南票	二一五〇
廈門票	三二八〇
福建票	五七〇
美金票	二一八五〇〇
美紙鎊	一六二八〇
英洋	二八七〇
英金鎊	二八六〇
先令鎊	一六二〇〇
日金鎊	三二五〇
菲律濱洋票	一二九二〇〇
菲律濱票	二一一〇
坎拿大	[illegible]
新加坡	二八六〇
六比票	二八五〇
六比銀	二六五〇
俄金鎊	二二三三〇
金馬克	二二二二〇
德國票	二二〇〇
荷蘭票	三三六〇
法郎票	二二二〇
法金鎊	二二二〇
金單位	〇五〇
正掛	一〇五
金牌	一〇五

鈴木醫院廣告

啟者，敝人服務醫學界垂二十年，初應滿鐵醫院担任產科主任有年，兼膺東官，嗣在大連醫院創設鈴木醫院，後於民國七年來青，開設鈴木醫院於新泰路，專治一切小兒科，內科，花柳科之病，對於婦產科，尤具特長，凡一切難產，全母子生命，一經診治，包管立即產生，且能保在青是手屈一指，對於婦人產科手續敏捷，手成春院內看護特多，對於產婦手術完善，看護病人格外週到，病室清潔，對於中國人方面特別優待，院內有精通日語之劉君從先担任翻譯，凡患病者即來院診治，使知言之不診也。

本院新泰路電話二二零一　在本院診治
分院臨清路電話三零零八　在分院診治
產婦科　小兒科　急病隨時診治
內科　性病　物療科

醫學士院長鈴木健吉　新泰路十一號

無線電界之好消息

本行今為提倡無線電智識之普及起見特運到各種收音機及無線電之一切應用材料無不俱備並設有修理部以優秀之技術代客修理定價低廉倘蒙賜顧竭誠歡迎

青島聊城路八五號

光喜洋行

電話二四七三　二零零七號

阿波共同汽船出帆廣告

大連　芝罘　威海行
△十六號共同丸四月二十八日入二十九日出
代理客票處長安路二號共同會社啟　共同賬房電話二六二四

大連汽船輪船出帆廣告

△大連行
大連丸　奉天丸　青島丸　四月二十九日後一時入後五時出
△上海行
大連丸　奉天丸　五月二日後一時入後六時出
△天津行
青島丸　五月一日前七時入正午出　四月二十九日前七時半入正午出

大連汽船會社啟
電話　二一五六三（出口部）　二一三六六（船口部）　二七一二七（出口部）

河北省旅青同鄉諸君公鑒

敬啟者查河北省旅青同鄉會前在社會局呈准立案因無相當會址未能即時成立後經同人募集捐款在登州路廣饒路口新建會館業已落成擬請旅青同鄉諸君重行登記以便稽考並訂於國曆本年五月十日召開會員大會選舉負責人員主持一切會務凡我河北同鄉務請自登報日起連同入會登記費一元於會期前隨意送交大陸東萊鹽業三銀行代收順序登記掣給正式收據爲荷特此通知

河北省旅青同鄉會啟

上海飯店

敝菜社特請在俄境作名廚師專烹調俄法大菜味道適口與別不同各界諸位勞步駕臨不勝歡迎再內有西式大小房間出租屋內清潔家器俱全價錢格外便宜

敝社上海飯店啟
湖南路三十五號
電話五九零二號

青島市旅客招待處啟

本處經租住宅（暫以全幢或單層爲限）凡欲登記或租賃請至本處接洽概不取費

地址湖南路31號電話六二七九號

聚豐印刷局歇業啟事

敬啟者敝局因營業不振無意進行茲經股東議決實行歇業所有負債部份除將聚豐印刷局舖墊貨物機器鉛字四項因急於清理以最低價格作洋二千元售與馬子厚君再加外欠等一切資產均由馬子厚負責還賬外其餘不足之數概由股東等如數攤賠清楚以資結束此後馬君對於營業進行與否概與股東等無涉除另立聚豐印刷局歇業清理債務憑證由股東各執一紙外特此登報鄭重聲明

民國二十五年四月二十九日

廣瀨小兒科醫院

乳兒科　小兒科「病室清潔」　X線科

門診　上午八點至十二點　下午五點至七點（由四月至九月）　下午四點至六點（由十月至三月）
星期日下午停診　急症隨到隨診

出診　下午隨請隨到　急日院長廣瀨繁夫　前日同國今已同　青照常出診　副院長井上浩

院址青島鐵山路十號
電話二八二九・五八五九番

啟新洋灰　愛國同胞　提倡國貨

馬牌洋灰是中國頭一家洋灰廠，成色優良，堅固耐久，各界早有定評，現在大家提倡國貨，本公司爲歡迎顧客起見，特別價廉，光顧諸君請至下開各處接洽

青島分銷處一　中山路廿七號　電話二一五八
館陶路廿三號　同源公　電話四一八一
荷澤路三號　義和祥　電話二四一七
　　　　　　泰號　電話二四二一

欲請接生者注意

茲有產科專家王夫人遠藤石子，精通華語，勞有日本產科專校畢業及各大醫院實習甚久，殷勤耐本埠開業亦歷數載，經驗宏富，手術靈敏，遇有難產如橫生，倒生，顏面生，假死等症，尤爲專長。現住廣西路十一號二樓　電話四七五九號

平房出讓

啟者茲有坐落費縣路七十七號至八十三號平房一處前後共計三十餘間廉價出讓如有合意者請至該房院內七號接洽可也

山東醫院

治療科目　內科　小兒科　X光線科　花柳科　專門
診病時間　午前八點至午後八點急症例外往診隨請隨到
本院特設血液糞尿細菌等檢查　病室清潔　設備完全　看護週到
院長　日本帝大醫學士林喆相謹告
電話五五七〇
院址青島夏津路八號

士醫女科產

李愛清

專門接生

深驗經富識學

速迅診應捷敏術手

雲南路一一四號
電話五四六一號

美國真金自來水筆　贈券

如真滿意請代宣揚如不合意包退還洋

本社經售歐美自來水筆久蒙各界信仰良
傳次貨剪券附洋一元五角當寄奉美國心願使
不眞14K金甲種華盛頓牌一枝贈金筆頭兩枝贈
國高等鉛筆一只每人每券限買六組合買六組如贈美
活戒子一只每人贈甲種部脫牌一枝贈美金航空新生
不負責任　六打郵票通用掛號寄來平信遺失

名人字　名人畫　贈　只取紙費　良機勿失

歐風東來蟹行文勝一時我國數千年文藝美術行將湮沒失傳良可慨也本主人愛字畫如生命積存名人作品頗多特分贈同好只取紙費報附洋一元五角當寄奉選清名儒四尺中堂楹聯二件加上款說明並贈五彩花鳥翎毛人物博古四條屏兩套計八幅每人限買三組郵票通用掛號寄來平信遺失不負責任

上海英界五馬路九福外大樓　四海書畫社　經售

華北酒精

十一月一日開始營業　十二月一日行開幕禮

五穀牌　雙鳳牌　純潔無毒　工業用品

青島華北酒精廠
廠址一晉集路十三號　電話六一二九　四三四六

大華照相材料行

冲晒放大大跌價

廣西路東龍口路　電話：五五八九

美化營造廠建築師王枚生廣告

啟者敝廠包作各項建築工程及設計繪圖監工兼代辦房產移轉登記如蒙惠顧無任歡迎

住址萊蕪一路二十號
電話四二零五號

敝公司現有

一，倉庫一所坐落大港商河路庫房廣大院落寬敞交通便利
二，湛山各路及正陽關路避暑樓平房均附帶全部傢具租價從廉
敝公司代客買賣經租房產手續簡便租售顧易如有房產委託敝公司售買經租者極端歡迎
本公司兼辦水火保險

美商中華平安公司啟
泰隆路五號
電話五零六二號

青島市工務局布告　第七號

案奉
市政府訓令准實業部咨送建築工廠審核辦法四項，筋令確實遵辦等因；奉此，自應遵照辦理，嗣後凡有新建及改建工廠房屋者，須遵照修正工廠法，修正工廠法施行條例暨工廠安全及衛生檢查細則，辦理設計，但關於本市建築規則中關於工廠條文，規定較爲嚴密者，仍應根據該規則辦理，以免紛歧。除呈報及通知外，合行布告週知。此布。

中華民國二十五年四月二十七日

局長邢契莘

內政部特許發行　青島警察沿革　駱金銘著

全書三厚冊定價三元特價七折本書內容悉照青島警察近五年設施獨著取材豐富種種有效方案爲各地警察機關所無者甚多出版以來銷遍全國最合收警人員參攷之用

最近出版　青島風光　駱金銘編

全書一厚冊實售六角本書爲唯一導遊新著其於本市衣食住行指導極爲周詳確初次來青旅行或參觀者不可不備欲知青島市政狀況者尤不可不讀

本市各大書局均有代售

光華美術製版社

電話　五九一五

青島李村路十四號

新新大舞臺

五月一日夜戲

章三奎　劉慶有　桂雅琴　胡俊英　張銘武
張文琴　郝文蔚
全部
鍾雪鳴　銀雪芳　耿豔菁　雪豔奎　王鳳奎
雙姣奇緣

注意：本台所出「東」字紅票展期兩天以五月二日爲止過期作廢特此聲明

青島萬國體育會　賽馬廣告

會址：山東路曲阜路十八號三樓　電話：三千八百零二號

第七期常賽定於五月三日（禮拜日）舉行一天由午後一時起賽，一天賽十四次

搖彩票每張一元由第四次起賣統票一天計售十一元

開搖第十二次馬搖彩小香檳改在第十二次馬三百零一號起寄託中山路景昌洋服店，亨得利，青元商行，元成商行及日本商店等各代銷處預先出售該次彩銀特多欲購請早

緊要啟事

本會賽馬日期每逢禮拜日下午舉行
本期賽馬十四次搖彩小香檳改在第十二次開搖。

温新而知故

袁素瑜

古時候，庶人的棺材，士大夫的棺材，天子的棺材，不一樣厚薄；爵位越高，就越厚！起先，我不明白那原因；昨天，我明白了！

孔子曰「温故而知新」，我們「温新」是也可以「知故」的。昨天一看「新」聞紙，在本報各地版，看到這種的消息了：前安徽督軍張文生，解甲後息影田園，於民國二十一年病故天津，前歲春季，運柩回里，築城南趙圈附近張氏祖塋之側，該塋地河水環抱，墳墓高大，鄉民咸以有寶藏殉葬，值此春荒嚴重之時，早爲匪徒覬覦，突於昨日(二十二日)夜間，被人掘開，幸張之棺槨爲兩重，且木質堅硬，匪等只將墓穴及棺外之槨掘開，內棺被鋸裂縫，以當時天色已曙，匪乃棄械逃竄云。(刪節鈔錄)

這裏只是說張督軍，可是我由此明白了古人的棺槨的厚薄的理由，這不是温新而知故來？

有一些人爲一些被盜寶的掘了的墳墓痛惜，然而我每看到這樣消息！——老實話——就總有些高興，我覺得活該如此！

金銀珠寶，不拿到外國去展覽，卻埋到地裏，爲什末不該掘出來?!

也不管你是天子，不管你是大夫，不管你是督軍，活着，氣燄冲天，死了，便連狗子也可以加以踐踏！「鞭屍」近乎愚，然而，掘墓有時可以算一種報復手段的：生前作惡，人無如之何，死後「掘」他一頓，正也不壞！

我誠不解爲什末現在的古墓還有些保護人，究竟保存了古墓，何補於天下家國！

然而，厚厚的棺材，也眞有用，——孔子曰，「死不如速朽」，實在是一時的氣話，「禮記」上載的很對；——它會使掘墓的「棄械逃竄」！今之孝子，仍爲他已死的娘出「苦塊昏迷」的「哀啓」，(或者唱唱輓歌)，買厚厚的棺材，實在也頗值的讚許。

温新可以知故，到明天，只要我不躺到棺材裏去，總還得看報，看了報大概還要發議論。

公費買公車

鴨子坐車三式

·秋·

小車向這一方向駛來。輪子擦地走過，塗上了一層薄薄的泥土；路上現出好幾道的溝來。

車上坐着一個着靛青色制服的公務員，一付肥臀，演着鴨子擺屁股的式子，一扭一扭的走過。——一望而知他車子騎的不甚佳。看！兩隻手死命的拖準車把，兩隻鈴鐺眼，直釘着前面的道路，一秒一刻也不暇它瞬。所以旁邊有人在望他，他也不容易發覺。只有陰沉的天氣，微溼的道路，——他只知道這些。也許他故意利用這天氣的絕早，因爲這時很不易撞着別人，看見這醜態。

他在想：這輛車，才買了不幾天，居然就敢騎了。不但敢騎；而且能夠敢騎着上路，這眞是意想不到的光榮了。車子是老牌子，的確這是最耐久最堅固的一種。東西雖好，錢還不多；「但是，我爲這車子，可也費了不少的心血！我從十一月份起，扣了不下三個月的辦公費——一個月十多元；或二十多元——我這種本領許不容易被人家發覺罷？管他媽的，即便有人發覺了，我也有很好的辦法。不錯——是用公款來買的，我就是用公款來買的！怕什麼呢!?用「公」款買「公」車，辦理「公」事，還能算是一種罪過嗎？不要緊的，我已經在公用賬上，下了不少的工夫——冒支，拖欠，造假單子——給它個先下手的爲強，開刀裁員，絕不容氣。即使同人與我鬧別扭，揭露出來的話，也給它個查賬對賬核算都不容易發覺。好！就是這種主意，……」想得出神，眼前彷彿就現出了一些敢怒而不敢言的人們：站在面前，都陪着笑臉；「現在的世道，那個不是拍上司的馬屁？撞見些癡蛋，不欺負它們一下，是無天理。……」公務員一時興起，兩眼發花，冷不防翻了一個筋斗，撲通！接着一個狗吃屎式，車子歪在一旁。趕緊爬起，迅速的，舉目，留神一看，幸喜四面無人，只有陰沉的大 微溼的路。此際只覺得兩眼裏金星亂迸；低下腦袋一看，糟糕！身上沾了不少的泥。「莫要被人家從這上頭，發現了不會騎車子的缺點。」連忙用手上下撲打了一陣，嘴裏長吁了一口氣，嘆道：「身上的衣服，皮鞋，一切一切，——甚而至於把命喪掉，也不算什麼。可莫磕壞了我的車子。」於是把擡高屁股，扶起車來看！又看，圍着車子轉了幾個圈子並沒有發現損壞的地方，假設是損壞了的話，那不又要扣辦公費了？可是辦公費已經扣得不少了！管它媽的，反正是別人不容易發覺，現在那一個在台上的人，不是拿着公產當私產看待呢？忽然又覺手背上有點作痛起來，舉手一看，完了！有銅子大小的一個窟窿，鮮血不住的往外冒，沾上了一些濕土，呈碧黑色；遂自扯出手帕，把血和土擦抹乾淨，紮裹起來，兩條腿又演着鐵拐李式，一歪一斜的推向公務所去了，嘴裏還在咕嚕着說：「這車子又不是用自己錢買的，身上雖然有點傷損，可是我一看到我的車子依然完好，無論有什麼苦痛，都可以忘個淨盡了……」

無所謂的悲哀

林仁

正是雨後，一片鮮豔的夕陽，照滿了那間小小的書室：窗外的樹葉，是綠沉沉的襯托了幾點晶瑩的水珠，雅靜中更透出嫵媚：這一幅「空靈」的圖畫，使他覺得愉快，光明！

他走進屋子，看見書案中間放着一封厚厚的信，上面寫着自己的名字，快拆開，見頭一張的頭一行便寫了個「他」，啊，原來是一篇短文。他用了全副的精神看了下去：——

「年青的小孩子，生長在天眞的國中，在父母的愛撫下，他看見的，只有美麗的朝陽，逸秀的星月；聽到的，也只是宛轉的鳥鳴，呢喃的綺語，在他的感覺上，處處是清新，美麗，愉快，這樣，隨着養成了他一顆孤傲，單純，無邪的心。

「可是，他漸漸的生長起來，他看到了他的四週，什麼都一天一天的複雜起來，他知道，世界上，除了母親，星月，花鳥之外，還有社會；他知道，自己生長在社會上，食，衣，住，是社會的供給。他感謝社會的賜予；他又聽了父，母，師，友的訓教，他要好好的求學；忠誠的努力，去爲人羣謀利，造福，他的志向，是如何的偉大！

「在他長到十餘歲時，他便覺到那種童年的生活，竟如夢一般的恍惚的過去了，他自己覺着處處發生障礙，他的行動處處受着束縛，自己的希望，時時感到幻滅，一切一切，已不是那樣簡單，沒有勝利的愉快。

「這樣的走下去 隨由懷疑得到明瞭。由阻礙得到打擊；由失望而至絕望，書本上，經驗上，更使他認清了一切，人與人，人與社會，與……種種結果，凝成了他一顆恐怖冰冷的心，他對社會失望了，對人類失望了，他發見了社會的眞，人類的眞，生活道路的曲折，幻想的光明，繁華，豔麗，的人間，這時，在他心目中，已一變而爲黑暗，虛僞，壓迫，自私，更使他以爲人間只是一塊荒涼的曠野；有什末扮演，也不過玩一點功利的把戲，博得自己或別人的歡欣，便算滿足，誰又與誰有什麼關係呢？

「他的希望消滅了，他漸漸的步入悲哀，孤獨，惆悵，頹唐之途，一切人世的現象，他只感到如針一般的刺心，他決意擯棄了這汚濁的人世，而投入寂寞的海隅，日日徘徊在悠長的岸上；流他無窮盡的眼淚，企圖洗去青年們的悲哀。」

他看完了這篇文字，搖了搖頭，不禁流出兩滴傷心的淚來，然後，輕輕的說道：「這是誰的不幸呢？」

願意坐監的人（下）

貞符

「如同別人一樣我的腦子裏充滿幻想，我總相信一個人入了社會絕對有辦法。只要抱着無畏精神幹去社會一定會容納，因爲知識的欠缺我曾埋首苦幹了幾年，我想以我之所長貢獻社會，我壓根兒沒想做官發財，我以爲一個人有飯吃就好，尤其在中國這種社會稍爲優越點的生活都不敢奢望；因爲我們中國是普遍的窮困，在這種社會裏不容許少數人的享樂，這種人不能夠存在，不配生存於中國。

「臨畢業的時候，種種卑污的事情出現了。有很多人拉我參加他們的所謂「組織」，又是擁護誰，打倒誰，弄得一塌糊塗。一些頂無本領頂討厭的傢伙鬧得頂兇，每日亂跑，我眞莫明其妙。其實「畢業即失業」的口號我也早已聽到，不過我認爲失業沒有關係，不失業也不過多做點誤人子弟的事情，失業或許更能做些不冠冕不堂皇而實際有補於社會國家的事情，何用組織團體，參加派別？只要有飯吃就可以，假若爲了多弄幾塊錢也鈎心鬥角地去犯爭奪，我認爲不必。我並非否認團體之力量，但是爲了爭奪卑污的位置而做些卑污的團結則丟醜得很。這種團結愈堅固，社會國家愈倒霉，愈沒有進化。我就抱着這樣的主張在別人的忙亂中卒了業。

「考試一過，於是曾經奔跑過的人，頓時趾高氣揚起來。什麼主任什麼校長的牌子都掛上了。而我呢，沒人問聞。

「我也找過幾位熟識的友人和幾位感情好些的教師，他們都囑耐心等候，但一天•一月•兩月沒有半點消息。於是我絕望了，我開始詛咒社會之太無情，對一個青年太苛刻，政府太不盡責任，爲什麼用很多的錢造就出來的人材不利用？這不是國家的損失嗎？

「我知道，假若不想辦法去拍什麼大人的馬屁，是不會有飯吃的了，但我的良心不允許我：……

「實在沒有辦法了，所有能向家庭要出的錢都化沒了，怎麼辦呢？家庭自然不會有錢再給我，回家呢，也眞難爲情，而且回家就有辦法嗎？想種田還沒田可種哪，於是我想到從別方面找飯吃，拉人力車吧，朋友。路子不熟而身體瘦弱的我那能做到?!半天沒人照顧，好容易一位貪便宜的雇了我，可憐我還不知道路，拉了一氣，一個銅板也沒得到，卻挨了路警及坐車人的一頓臭罵，白白賠上賃價，於是我又想到去工廠做工，當我向工廠裏的先生——我還弄不清是不是先生——說明我的意思的時候，他冷笑了一聲：「你嗎？——」現在並不招人。」便再沒理我。其實便果眞被收留下，那一氣十二個鐘頭的苦工，我也幹不了啊，我真的沒有做法了……當乞丐吧……唉！這麼大的個子，一個廿多歲的年青人，誰肯捨施；而且向人去叫老爺太太，我這張笨嘴還來不及呢！朋友！你說我還有什麼做法？

「當土匪，自然幹不了，土匪裏面也沒有我這種病夫，當賊，我也沒有那種詭計，老實說，我的良心還在作祟，我還不願意做那種勾當，朋友，我是沒有任何辦法了，但我無論如何，不爲卑惡屈服，我甯肯沒有工作，自然，飯是不能不吃的，於是……那晚上做出那樣的笑話，可憐，可憐：幾天又把我送出來，在他們自然是寬恕我，可憐我，其實他們卻是害了我！……」說完了他變得非常力乏，好像不能支持的樣子，我勸他躺下，他不肯。

「那麼以後怎麼辦呢，你想。」

「我不知道。」

我忽然想起××學校裏似乎才走了一個工友，我便問他：假若能幹的話，我去問一問，他點了點頭。時間已經很晚，我便告辭回家，又害得一晚上沒有睡着。

第二天清早，我便到××學校去問，說已經有了人，校長的同鄉。晚上我又拜訪他去的時候，已「屋空人去了，那裏去了呢？不知道，桌子上卻留着一張紙條：

「先生，原諒我。我連你的入名還沒領教過。你給我的幫助與同情我真是感激得很，××校的工友一定有了，勞你白跑一趟，我現在又他去了，那裏去呢，不一定，現在能告訴先生的是我離開這座屋子了，再見。」

於李村

特約長篇 雌黃外史

一九一七

八里莊人著

第九回 第一批登記

一來利權不至外溢，二來也省得飛短流長的有污黨紀！拿定主意，便對鄭士雄道：「這件事，我們也不便去收埋屍體，可是林和新尙有妻小，須請設法維持！」鄭士雄想了一想道：「他有什麼人呢？」章柳神道：「記名的有一妻四妾！」鄭士雄道：「那麼這件事等你我去調查了再說！」章柳神一面答着：「是——」一面遞眼色給吳郝二人，二人乃是精明不過的，便退了出來。到在一家飯店裏，因爲悶悶不樂，便要了一斤老燒，作消愁的藥物。談起了任之倫那人的好處，動了落月屋梁之思，不由的對林鄭章等起了反感。吳天罡道：「想不到他們如此下眼看我們！奶奶的林和新的功勞，就是要鄭士雄他妾，也得笑容滿面的送過來！林和新把他打死，自己覺着沒有活路，便也他媽的自刎！」郝地煞道：「林和新有妻有妾，我們何不抓一個去給任之倫做死夫妻？」吳天罡道：「若說你我分攤，我倒贊成，那一天，你看那幾個是多麼漂亮；比咱家炕頭上那些傢伙們俊多啦！反正是一不做二不休，林和新呀！你這小子就是當了死烏龜，不要怨吳某人手段毒辣！」郝地煞一旁，一拍胸脯道：「大哥檢剩了，我全部承繼！他媽的！」二人越說越有氣，仗了幾分酒，便到林和新家去。丫環們稟報進去，當出林太太一驚道：「怪嚇人的，什麼兇信？」郝地煞道：「這件事，我們是不能不來說的了！林爺和任爺逛花道，吃醋爭風，林爺把任爺打死。事情被鄭爺知道，當時逼着林爺自殺，說是要把大嫂們撥到兵房裏去！」林太太粉白的臉蛋，在一霎時間，成了落日燒出來的晚霞，嬌紅可愛。女人們總是短見，向吳郝道：「林爺和二位相處一回，萬望紆救我們一下，作妾也比和些兵們白天晚上死糾纏好！」說着說着，撲簌簌像荷葉上的露珠般的滾下淚來。吳天罡道：「我們既來報信，便是有意搭救！只是一件……」林太太問道：「什麼一件兩件的，快說吧！什麼都依你們！」兩個人的心裏好像打了麻醉劑一般，有些說不出的痒痒。

「人物寫生」乎？

心照

看了青光上金子先生的人物寫生，頗覺繪影繪形，有趣得很，「橡皮臉大醫士」，實有一寫的必要，所以，與之所至，咱提起筆效一下子東施之顰，當你一看「橡皮臉」這三字的名兒，你馬上就可以想像出一個臉皮厚而糙，不怕刀割錐刺，富有彈性，不知道羞恥爲何物的人的影子，但是今天先不寫他這「印度小白臉」的尊容，先從「大醫士」三個字上寫一下子。

據說這位大醫士曾經念過「湯頭歌訣」，自己說是個「儒醫」，開方的時候，附子干姜黃連川軍是必須要並用的。因爲前年冬天，一劑藥得見墮胎之效，被害者把被墮下的小生命，摔在大醫士所寓藥號的櫃台上，經人調說，賠償三百元的損失，自此以後，大醫士仍然靦不知恥，我行我素的大吹大擂，自捧自擧，於是乎「橡皮臉」的尊號，被大衆們恭贈了！

大醫士行醫的祕訣有三個字：就是「罵，嚇，捉」。每次遇到一個求診的，大醫士必定神氣十足的大罵前醫處方的不對，緊接着攢眉蹙額的說病很危險，幸而遇着了他這個儒醫，尙有全愈的希望；但是得日久藥多，治療有恆才能行。這一套江湖話說完了以後，患病的爲保全生命，於是就俯首帖耳的任大醫士擺佈了。幸而病偶見佳，大醫士就說了：「這樣危險病，要治，非我不能勝任，別人開方，能有這樣功效嗎？」這大功當然是橡皮臉儒醫的，假設病不見好，或因爲儒醫的藥而加重了，大醫士仍然有話說：「本來我就告訴你：病很危險，我都不能治療順手，別人更不用說了！」病重了，活該！儒醫是有言在先，早告訴你病很危險，即便一朝「千古」了，大醫士也不能負責啊！何況你僅是「不見好而加重」呢？即便你患極小的病，大醫士也有法子着你多喫藥，最後還能着你喫一大包丸子，你若說身上不很痛快，大醫士說：「不治，將來危險！」明日即使你覺着好了，大醫士說「未甚全愈，仍須喫藥」並且後天還得診斷，再後天必須檢察。」怎麼是檢察？除大醫士外沒有人能知道，最後大醫士說：「再用一料丸子，去去病根，就不再反覆了！」於是乎丸藥又賣上了。你要想知道他爲麼着你多喫藥？這個原因極簡單，不說你會明白！這是他「捉」的手段，你能不佩服嗎？暫且打住，改日再寫他的行爲和另一尊號「草包」的原因，——假設你願意知道。

四月十六日於高密

（編者按）：我們但願這篇所說的完全是「虛構」，倘若實有其事，那不就是「人身攻擊」末？誠然，世間「庸醫」太多了，他們都是殺人不償命的，然而，庸醫儘管殺人，卻怕人家說出；猶如有些所謂「才子」，儘管「不通」，但你若一說他，他會「毀你的堆」，生乎今之世，最好是知而不言，言而不通，那樣，你不但可以遠禍，而且一定也會成了「才子」，願大家多寫幾句「嗟嗟風風雨雨」，「噫噫燕燕鶯鶯」，好不？這很不像按語，因爲不像按語，於是「我慚愧」了。

說唱 天下第一大才子

（第八十七號）

半老徐娘

（白）：準才子正好爲他三姨家的小孩子買了一桿洋火槍，一見姑媽媽向他舉起馬叉，「拍！」地聲一槍，一塊洋火桿子打入姑媽媽的眼裏去了！

（唱）：姑媽媽放下馬叉揉揉眼，準才子一旁有話說分明：「自古來那有商家不賒賬？誰像你死皮賴臉淨發熊!?什末人腰包整年不發窄?!一旦而無錢必賒賬？什末人身上整天帶鈔票，可是俺實在不想把你坑，該你幾吊就還幾吊，並不想恃着親戚去通融；到明日我便去還姑夫的賬，算盤子隨着他打我不哼一聲，須知道世間才子都要臉，不爲着幾文小錢胡亂爭。我若是不把姑丈當姑丈，賭咒誓天誅地滅大雷轟，俺姑丈向我若要五十萬，也必定諾諾連聲快答應；買與賣原是我與姑夫的事，這件事何用你來抱不平？你不該蔑視老姪無存款，其實俺頭皮厚厚財神靈，只要俺坐下四圈小馬將，現大洋滴溜咕嚕來手中，像今天買了洋火槍兩桿，兌合了半兩海洛英，說俺無錢誰敢信？我本是青島閭上的大富翁，擺擺腰開一座綢緞店，幹教育也擁擺兩個大學生，開大會又得我去當執委，來洋艦更得咱家去歡迎……有了錢人闊勢也大，到後日我便招募衞隊營，叫姑丈給我的衞隊當營長，給姑媽派去一連好護兵；你們豐源號到後日爽歇業，大家夥跟着姪子不受窮，老姪子也許乘輪下外國，也許坐車到關東，到關東若見了宣統爺的面，他看見我準要磕頭稱老兄，那時候皇親國戚成了你，連咱們老輩子裏也光榮……」

青島東順當

分號開幕啓事

在經濟困難中，感覺借貸無門，如能想到尙有之衣服，及金銀手飾等，駕臨敝號，抵價又高，存放又好，又可解除君之苦惱，豈非三全其美？

總號保定路十二號
分號膠州路五十一號
總號電話六零一九號

興業地產公司

本公司創辦於民國二十二年資本金十萬元公積金八千元經國民政府實業部註册有案專營下列各項業務

一，房地產買賣及代理　二，代辦登記過戶
三，房地產抵押放款　四，代收房地租金
五，承辦設計建築工程兼辦房地估價
六，辦理一切信託事務　七，代理水火保險

如蒙各界以上列各事見委者本公司本服務社會之旨均當竭誠效勞手續力求敏捷取費格外低廉決不有負 惠顧盛意也謹佈

董事　吳瀾慶　張立堂　張扞民　徐勉之　許嘯桐
監察人　沈柳生　朱養吾

地址中山路大陸銀行三樓
電話 五五三三
電報掛號 三〇〇〇

恕謝不週

棘人王昌澄霖率子姪世棟梓稽顙

膠濟鐵路管理局舊字第三十一號標招商包購紙頭廣告

查本局材料處印刷所每年裁賸紙頭約六千斤茲擬招商包購訂立一年合同俟積有成數隨時通知商家繳款提貨有願承包者可至本局材料處採辦課領取標單並至印刷所看貨此項標函須填明價格簽名蓋章用火漆封固再在火漆上加蓋圖章並在封面註明「舊字第三十一號標函」字樣連同押款二十元於五月六日上午十時以前送到即於是時在本局當衆開標過期標函概作無效特此廣告

BAYER 拜耳 拜耳大藥廠

阿司匹靈

兩粒阿司匹靈能使君之頭痛牙痛受寒風濕以及流行性感冒等症服後立見功效君如欲兩粒阿司匹靈可向各大藥房購買該藥價格低廉攜帶便利包裝精美近來假冒僞造之品甚夥務須認明拜耳大藥廠十字形縱橫商標爲保證該藥之靈驗世無其匹

民教週刊

25.5.1.

第七十七期

通訊處　青島蘭山路六號

目錄

一，識字運動的重要和推行……………鍾靈秀
二，非常時期教育中的教育播音……續……石維新

識字運動的重要和推行

（在中央電台對全國民教館講）

鍾靈秀

一，識字的重要

一個國家的強弱，和她的民族知識的高低，是成一個正比例的；明白的說，強盛的國家，她的民族知識高，衰弱的國家，她的民族知識低。所以民族知識的高低和國家的強弱，是有關切關係的。我們看看世界上各強國，如：美，英，法，意，德，俄，日本，其民族知識很高，而他們的國家，也就非常強盛。這是個很明顯的事實。

但是我們要知道提高民族知識，必須提倡認識求得知識工具的文字。因爲識字是得知識的工具要得到知識，必須識字。所以世界各強國，對於「識字運動」非常注意。因之識字的人也非常的多。差不多無人不讀書，無人不識字。就拿德國來說吧。一百個人當中，就有九十九個認識字的，不認識字的，也不過一人。所以歐洲大戰以後，雖然慘敗，到現在不過十幾年的工夫，又復興起來了。此外如法國，英國，美國，認識字的人都在百分之九十以上。就是教育較爲落伍的俄國，幾年以前，不識字的人尚有百分之七十，自第一次五年計劃完成以後，努力識字的結果，不識字的人，不過百分之十，識字的已達百分之九十以上了。尚有百分之十的文盲，第二次五年計劃之第一年度內（一九三三年）一律肅淸。現在想已做到了。世界各國之所以注意提倡識字運動，其目的，無非是提高民智，健全國民，充實國力，強盛國家。

我們中國號稱東亞大國，得天獨厚，有四千餘年的文化，有四萬萬方里的土地，有四萬萬以上的人口，而不識字的人口，佔百分之八十以上，約有三萬萬多人，以致民族智識低下，國力不充，國勢衰弱。近百年來，舉凡國際間和其他民族的交涉，無往而不失敗，失地賠款以外，復簽訂種種不平等條約，淪於次殖民地的地位。自「九一八」以後，東四省又以不抵抗斷送了。我們想想，爲什麼弄到這步田地呢？就是大多數的人不識字，人民智識低下。雖有四萬萬的同胞，實無異一片散沙，團結不固，精神渙散。還不如人口稀少者之有智識，有團結，有訓練，所以能夠發奮有爲，以少勝多。現在我們要振起民族精神，提高民族知識，以圖挽救危亡，復興民族，就要提倡識字運動，提高民衆智識，這是識字的民族和不識字的民族，關係國家整個民族之利害如此其大。再就個人關係來談，不識字人的痛苦，眞一言難盡。現在舉例來說明：一，比方不識字的人，不識街名和門牌號數，無異不知東西南北，這有多麼危險。二，他到了危險的地方，就是有紙條貼在上面，明明寫着：「下有虎阱，行人莫近」或者是「謹防觸電」等類，但是他有眼睛而不認識字，還是走上去，免不了危險，這是多麼可怕。三，藥水瓶外面，明明寫着：「只能外用，不能內服，」他因爲不識字，仍然弄錯了，吃錯了，這是多麼危險。四，遇着要緊的人，要同人家通訊，不識字的人，有手不會寫字，勢必去求別人，這是多麼可憐。五，使用鈔票，不識字的人，常被人家以一元鈔票當作五元十元鈔票計數，受人愚弄，不知不覺，這是多麼大的損失。古語說得好：「不識字受書氣，」眞是一點不錯。如此說來，個人不識字的痛苦，和整個國家大多數民衆不識字的利害，影響國家的強弱，關係已如此密切，可見識字的重要，和識字運動意義的重大了。

二，識字運動推行經過

自從國民政府奠都南京以後，對於識字運動，深切注意。所以在十七年六月四日，中央常會通過的民衆訓練中，就把「厲行識字」列爲專條。至十二月十五日，中央第一百七十九次常會，決議下層工作綱領，「識字運動」便在七項之首。並製定識字運動宣傳綱要。十八年二月十三日，教育部頒佈識字運動宣傳大綱。令全國各省市一律於最短期內，舉行大規模的宣傳，以期喚起民衆對於識字讀書的求知興趣，自這項「宣傳計劃大綱」頒佈以後，識字運動的聲浪，震動全國，識字運動的成績，也裴然可觀，各省市遵照教育部頒佈的識字運動大綱組織識字運動宣傳委員會時，計有：江蘇，浙江，安徽，江西，湖北，湖南，福建，雲南，山西，河南，山東，廣東，廣西，貴州，吉林，熱河，察哈爾，甘肅，陝西，寧夏，綏遠等省。南京，上海，青島，北平等市，各縣組織成立者，計近千餘。就中以江蘇，浙江，南京，上海四省市辦理較爲完善。而成績亦最著。各省市舉行識字運動宣傳後，所得效果，約計如下：一，添設民衆學校，識字民衆踴躍入學。二，添設民衆問字處和民衆閱書報處。三，添設民衆識字牌，閱報牌，壁報。四，增加推廣識字經費。五，不識字人數逐漸減少。以上各項，尤以各省市民衆學校數目增加甚多。歷年以來，均有進展，實在是識字運動最根本辦法，也是一種很好的現象。據教育部十七年度統計，十七年全國民衆學校總數爲六千七百零八校，學生二十萬零六千零二十一人。十八年度爲二萬二千三百八十三校，學生八十八萬七千六百四十二人，較之十七年度，增加二萬二千零六十二校，約增四倍有餘，學生增加六十九萬三千零三十九人，約增三倍半。十九年度爲二萬九千三百〇二校，學生九十四萬四千二百八十九人。較之十八年度又增加三千九百二十九校，增加學生十四萬六千七百七十六人。二十年度爲二萬一千二百九十三校，學生一百零六萬二千一百六十一人。較之十九年度又增加四千三百一十八校，增加學生十一萬七千八百餘人。二十一年度爲二萬四千一百四十一校，學生爲一百一十萬九千八百五十七人，較之二十年度增二千八百四十一校，增學生四萬七千七百一十四人。二十二年度爲三萬六千九百二十九校，學生一百二十九萬二千六百七十二人。較之二十一年度，增加一千七百八十八校，增學生一萬八千二百八十人。至於二十三年度統計材料，雖尚未徵集齊全，但與二十二年度比較，必有增加，不至減少。就上項總計之，自十七年度至二十三年度七年當中，已辦民校共二十萬三千六百八十五校，共有學生六百七十九萬五千三百一十四人。這是不識字的民衆，自推行識字運動後，受到識字教育的，也就是識字運動推行以來的一點成績。

三，今後推行識字運動應改進的幾個方法

我國不識字的民衆，約有三萬萬人。應受識字教育人，不過佔不識字人當中百分之二。七，尚有百分之九十七以上應受識字教育的民衆，仍未受到識字教育。所以我們覺得識字運動，尤待積極推行。而且自民國十七年度至二十三年度七年當中，共計識字的民衆，不過六百七十九萬人，平均每年不過一百萬人，受到識字教育。如果仍然照着這種法子推演下去，必須三百年後，始能將三萬萬文盲一律肅淸。這是何等嚴重迫切的問題。所以今後推行識字運動的方法，實有改善的必要。但是這種事體，很爲重要，値得細密的研究和討論。希望全國同胞，尤其是教育界同人，多加研究商討，以期得到一個最有效，最經濟，最澈底的好辦法，以供政府的採用。現在僅就個人的意見，提出數項來，和大家談談：（未完）

非常時期教育中的教育播音（續）

石維新

現在的教育當局，好比一個醫院，負責教育的長官好比醫院的院長，實施教育的幹部人員，就好比一些大夫，教育材料好比治病藥水，實施教育的工具，好比治病的用具，不受教育的人好比病人。人有病的時候，必須到醫院經醫生的診察和吃藥，才有好的希望，因病的性質不同，當然用藥和治療的手術，也不能一樣。比如得的病是急性虎烈拉，當然要施緊急手術和服飲急藥水，如果得的病是屬於慢性的神經衰弱，不妨吃一點補藥也就行了。所謂「對症下藥」這句話是一點也不錯的。如果大夫對於病人的病源沒有診透，或者把手術施錯了，或者沒用具，要想治好病是很難的。藥雖然吃了，但是病不但不見効，而且越加他的致命傷，此爲大夫的不可不慎的！我國從前的不受教育的人，正和前面所說的慢性病一樣，因爲治之不得法，以致由慢性而變爲急性，如再這樣延喘下去，整個民族將陷于危亡。因此現在的教育，必須要和上面所說的大夫施行緊急手術一樣的着急，教材要和藥材一樣的優良，教育用具要和治病儀器一樣適用，施教要和「對症下藥」的一樣，以期對方得以容納而收效果。在過去的教育既沒有適當的教材，而又沒有優良的工具，更不能適應一般民衆的需要。這就是教育失敗的一大原因。「前車覆後車鑑」在科學萬能的現在，教育部居然在最近「非常時期教育」規定裏，關於實施民教方面，第一就是利用無綫電「擴大教育播音」。預料將來對於全國民氣的振作，生產事業之進步，民族意識的培養，將有絕大的幫助。作者抱十二分的熱誠，期望着「教育播音」的成功，並願意將無綫電與民衆的關係，僅就管見所及，寫在後面，以就正於高明：

去年作者在南京教育部無綫電收音指導員訓練班時，與邊省幾位同學談，他說邊遠關於收音機的設置是很少見到的，那邊的民衆教育也不發達，一般民衆的知識淺薄得很，對於科學的知識，更談不到的。有時候內地人到那邊去裝收音機收音給他們聽，他們不但不聽，而並且都嚇的跑了。他們以爲是鬧鬼哩！經百般的解釋，他們才敢收聽，同時他們都認爲這是萬能的神仙，所以很多的人有的見了收音機都是很恭敬的聽他的歌唱或講演。像這交通不便文化不開一般等於無用的大好國民在這非常時期，要想很快的使他們都受教育，都有知識，都有國家觀念，除用這不分遠域，不論遠近的無綫電播音，恐怕再找不到更好的方法了。因爲無綫電既有萬能本領，更有使人百聽不厭的特點。如果以教育播音作學校的話，無論在什麼地方，只要和一般人民工作時不衝突，決不會沒有人收聽的。如果播音當局本就地施教方針作起來，收音方面再有人員的指導，更能收到大的效果。決不能于和現在民校學校發生招生困難的問題，更不會和民衆學校發生教材枯陋而退學的種種問題。由這一點看來，無綫電與人民關係的密切，也可以想見一斑了。

近年來中國的無綫電廣播電台公立私立不下百處。收音機就最近的調查，更有驚人的數目，但是差不多都是爲資本家和商人所佔有，而一般平民實無能力享受，在大多農村，根本談不到，就是在這繁華的都市也有大部分的平民在渴望無綫電的享受，尤其是在這國難期間，一般民衆，更想知道國家所受的地位及施政方針。所以于工作之暇在馬路上常常看到，一些下了工的勞苦大衆在各商店門口人山人海的擁擠，靜聽着我們中央當局的演講或聽報告新聞，窺察他們的態度，有不懂的地方，很不能再問一問，可惜不但沒有指導人員來答復，又在收音機非爲己有，有時商店主人竟在收興大發時給把收音機關起來了，有的時候因聽衆太多，把馬路佔了一半，有礙交通，負該段責任的警察，又把他趕散了！唉！播音當局費了九牛二虎之力，不知道究竟打算給什麼人聽？現在中央當局既然頒佈在「非常時期教育」中，在民衆教育方面，第一就是利用無綫電，大教育播音，當然要有普及的辦法，希望要將議決辦法而成事實以期，「非常時期教育」收到成效，而挽救國難，方不負建設電台的本旨，方不負廣播人員的苦心，方不負一般民衆的盼望。

壽康醫院

敬啓者敝院病室清雅看護週到舉凡愛克司光線太陽燈透熱機電療器等一切設備無不完全附設【戒毒專科專戒鴉片海洛因等癮】成績優良毫無痛苦早爲各界所共知擅治肺癆肺炎白喉猩紅熱諸症並設分院於小抱島以謀患者就診之便利

置設科目　外科內科眼科耳鼻咽喉科皮膚花柳科小兒科產科婦人科電療科愛克司光線科戒毒科

門診時間　每日上午八時至十二時下午二時至六時星期日及例假下午停診急症不在此例出診隨請隨到

診療價目　一切價目低廉住院每日由兩元五角至八元服藥飯費在內出診市內五元市外及深夜酌加掛號費免收

院長丁介眉　副院長劉菊村　產科女醫師孫稻泉

院址湖北路東首四號電話五二二三二

分診所（診療時間）上午十時至十二時下午四時至六時急症不限時刻

地址小抱島泰山路三十七號　電話六零零六號

無敵牌 蝶霜

凡購蝶霜一瓶卽有可得價值一千元之希望！

注意　蝶霜瓶內藏有小玻璃管贈券

家庭工業社出品

發行所上海南京路三〇七號　青島經理中山路福順泰　華北經理天津東興棧

三鞭保腎丸

特別大減價

諺云人非草木孰能無情倘因幼年早婚房事過度或素日手淫以致腎經虧虛精水枯竭即成陽萎不舉之象或見色流精甫交即洩夢遺滑精等症非但愛情漸次疏遠子嗣絕望而終恐不能延年益壽也敝社聘請醫師經驗實驗始發明此丸以治上述各疾確有奇分把握曾經唐山衛生局化驗給照特許行銷性平不熱不燥功能益精髓安神志壯氣血滋補腎水固精關壯陽助氣能使衰者重大堅實有力精强必遠射種子准能增加夫妻美滿之愛情每盒定價一元五角現爲提倡起見舉行特別大減價三十天每盒暫售一元每三盒二元五角爲期有限購者從速　唐山市天福堂老藥店啓　青島經理處中山路金星藥房

淋濁丹　一盒斷根

久不愈者請用此丹一合准保除根每盒一元加料二元隨藥另送淋癥洗藥散一瓶

天津愛多製藥社發行　青島總經理中山路金星大藥房

敢稱治淋神丹爲淋病非常快速無論淋濁痛或尿血淋紅或毒淋白濁火淋撒尿精管刺痛染婦女赤白帶下及一切淋病屢服各藥不效者

大同西菜館特別聲明

本館開設大沽路專門西法大菜設立有年深荷各界人士提倡許今爲酬答顧客起見特聘前公園飯店廚師專司廚事重行另組菜蔬概仿新式烹調務求適口尚望諸君惠然駕臨請嘗試之是爲至盼　電話四四四二〇　四九三二　本館主人謹啓

學生們大堪注意　美國學校發現「學校病」

——由於課程繁重而起

美國各學校中近來流行着一種病症。醫治起來是頗費心思的。這樣病就叫學校病。是由神經衰弱而引起的。但主要的原因。還是由於課程繁重的壓迫。美國教育部衛生顧問詹姆士羅吉司曾發表下列的談話。「即使是肺病。除非到了最末一期。他的加害於青年的程度還不及這個」可見這個學校病的嚴重了。我們中國的學校。課程的繁重。有過之無不及。莘莘學子於苦心攻讀之下。用腦太多。亦往往引起腦力不足神經衰弱之症。設不及早預防。恐將蹈美國學校之覆轍了。

德國**腦特靈**專治腦力不足神經衰弱之症。服之補腦益神。增加記憶。凡用腦太多。勞思過度。以致記憶力薄弱。理解力減退。精神困乏。常覺嗜眠。食慾不振等症。服之立奏奇效。每瓶一元。　青島南洋藥房經售

青春易過人易老　人老珠黃不値錢

欲使皮膚嬌嫩……請搽意大利美容素……每盒一元
欲去雀斑縐紋……請用意大利雀斑乳……每盒一元
欲除酒刺暗瘡……請搽意大利面炮藥……每盒一元
欲除鬍鬚贅毛……請用意大利拔毛藥……每盒一元
欲使光頭生毛……請搽意大利生毛藥……每盒一元
欲使白髮變黑……請搽意大利白髮藥……每盒一元

暗殺青年之利器

●不是刀槍不是炸彈傷不見痕死不見血

據德國醫學專家云【遺精是殺人不見血之利器】而患此症者多屬青年。初則面黃肌瘦。久則萎頓不支。血竭腎枯變成癆症。浸假剝蝕生命以喪。足見遺精之病喩之爲殺人利器。而且切。茲敝行經理之**青春夢**良藥。爲遺精失眠特效藥。藥性純正。功效準確。不論有夢遺精。無夢遺精。色傷遺精。失眠心悸。均能一服奏效。續服斷根。每瓶一元。

白濁藥王　公子治淋草

此草爲川僧所傳。富有殺菌能力。服後藥力即能頑深患處。剷除寄生毒菌。無論新久白濁。多年痼症。均可治愈。藥性和平。決無傷身防育之弊。

每盒毫洋一元　說明書索閱即奉。

上海南京路**大中洋行**獨家經理

總行香港。分行廣州。廈門。滄梧。梧州

青島特約經理**南洋藥房**　膠州路電話五八四二

愈膚膏　皮膚病

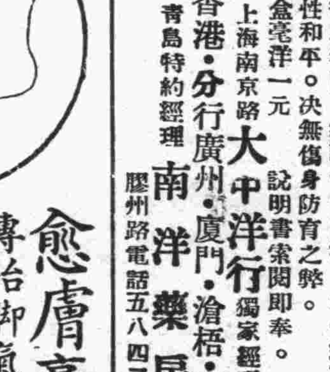

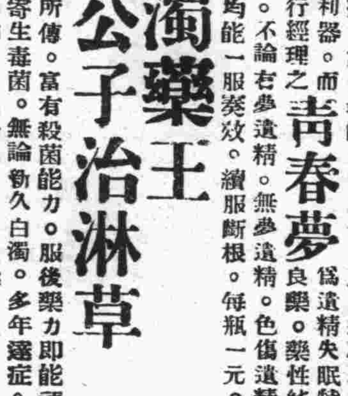

專治脚氣膚癢疥癩癬瘡痔瘡胎毒跌打損傷一切急慢性皮膚病

凡爲他藥不效者用愈膚膏皆可治愈確爲家庭中不可不備之良藥也

定價二角

總經理青島南洋大藥房　膠州路電話五八四二

分經理煙台南洋大藥房

青大農場　出售牛羊奶

提倡推廣廉價出售大小奶羊衞生　醫師化驗消毒清潔滋養

電話六三七三號

劉育民啓事

鄙人於去歲（廿四年）九月間，呈訴大律師馮家連一案，純出一時誤會，事後鄙人深自悔悟，所有誣衊之處，誠恐各界人士不明眞相，特此謹登報端，用申道歉

劉育民啓事

遺失聲明

敬啓者茲有敝號五十九號之營業馬車執照於本月廿九日遺失除呈請公安局註銷另行補發外前遺執照即行作廢特此登報聲明

三成車行啓

接骨專門

谷洋三郎　以三十餘年的學問和經驗來應世，就在青島說，也有二十餘年的治好跌打損傷折骨攣肌的經驗，像這樣的接骨推肌家，青島的各國人中，只有一人。這不是吹的，請打聽打聽吧。如有跌打損傷，希望不殘廢的人。請您一試，當信言之不謬。

館址德平路九號　電話三一八三號　谷洋三郎一心館

介紹律師一覽

以收到先後爲次序

姓名	住址電話
盛家良	中山路廿五號　電話五二九七
于迺鐸	平原路四七號　電話四八五一
周鋒	曲阜路十五號　電話六六一一
刁家仁	廣西路六十三號　電話六二二二
殷次伯	蘇州路八號
戴藜經	湖北路二十六號　電話三四八零
張維烈	費縣路二十八號　電話四五六一
李漢	江蘇路　電話四三三二
周孚先	平度路三十八號
于世琦	熱河路二十七號　電話二五三三
董毓璋	貯水山路　電話五九九四
徐榮福	肥城路膠澳旅社內　電話五零二一
李秉善	東鎮和興路二八號　電話六二一六
王恆山	中山路一百十一號　電話五五四八
曲暄田	平原路二十七號　電話五四七七
宋士斌	平原路二十七號　電話五四七七
張世釗	滋陽路四號
尹德熙	地址觀海二路十一號

東華旅社廣告

敬啓者本社在青島天津路二十六號房間寬闊有電鈴又設沐浴間男客若有需備房間均各方便陳設衣鏡廚房汽椅鐵床被褥毛絨格外潔淨並設飯店製備筵席便飯以應客便又備汽車數輛送往迎來便利非常車站碼頭俱有櫃夥照應代客報關完稅裝卸車船無不週到凡紳商各界賜顧或常住短寓均隨意便無任歡迎

天津路三十九號　本旅社謹啓　電話二九四六號

東方村飯莊廣告

地址常州路龍口路轉角電話五零四一

本飯莊開設以來久爲社會士女所贊譽現在設備力求新穎並以重資新聘廚師担任烹調茲將本飯莊之優點開列於下地位幽雅空氣澄新水色山光風景宜人山珍海錯應有盡有凡由市內赴浴場馬場或遊炮台遊公園者皆爲必經之地就此憩息隨意便酌或開盛筵以享待賓酒肉適口景象悅目有塵寰仙境之稚無城市煩囂之氣現爲供應旅需要起見以謀各界之便利倘蒙惠顧無任歡迎

瓠廬譚薈

青島掌故十一　本市娼妓之遞嬗 (六)(三)

李之努力追求於前，結果不得「犨」之歡心者，則其爲「銀樣鑞鎗頭」也無疑，以故雙方均「心裏明」一方不償所欲，一方自知不逮，雖逐漸疏遠，故以兩無間言。

李後因案被逮，羈獄中一年，自玆遂與犨絕，是時膠路甫接收之第一年，一般職員，多未攜眷，恆三五人同租一幢，居無俚，不作竹城之戲，即聯袂尋花，犨處此際，大使其媚人手段，與一般職員戀。每晚必至宿舍，與彼輩作竹戰，謔浪笑傲，無所不至，肆應其間，無一人不喜與犨交，咸視犨爲禁臠而思嘗一口，於是乎犨之囊橐充矣。

投稿簡則

一，本刊取稿爲開歡迎低級趣味文字
二，來稿如能以農村生活當前事實爲題材以細膩生動之筆出之則尤爲歡迎
三，來稿有刪改權一經刊載酌致薄酬惟取錄與否概不退還不蓋章者恕爲恕酬新舊詩以補白論不給酬恕
四，來稿請書明寄寫明編輯部稿直每月十日結算由營業部發給金

在正史以外 (四)

──聽說有這末一件事── 老虜

(一)──殘冬的尾巴

他一掙身，忘記自己是摟在太太懷抱中，這一掙，不大緊，太太醒了。

「幹什麼，嗯──」太太半睜着惺忪的睡眼。

「找……找點……東西……」

他嚅嚅着，重新縮進太太的「香被窠」。

「我知道●趁我睡着了●偷着往她那兒溜，是不?」

「哪兒的話，我上她那兒幹什麼?」

他把左手從枕縫伸過去，又狠勁一彎，太太趁勢迎上去。

「呀──什麼──」

太太驚得把手往下一摸──

他呆了，脖上的筋，像吃飽泥土的蚯蚓，一條條往皮外爬。

「沒有什麼。……剛才……做了一個夢……」

夢中的情景，又在他眼前一耀。

「什麼夢?和誰?說──」

太太捏他大腿上的肉，狠勁的。

「說!說!你和她對不?」

看到他不說，太太再加勁的捏，!──勁上加勁。

「說，說，我說就是了!」

擦擦汗，喘過來口氣，他，把夢中的情景，略加粉飾，電影般的在她眼前開映。但，女主角換了!──不是乙，是甲;背景也不同──不是充滿着青春之大的西鎮山的櫻花下，綠毯上，而是貌合神離的人與人的肉體相互磨擦生了熱的「香被窠」。

「不對，你說鬼話!」

太太不相信，捏;一陣冷汗，急忙把她手請到頭上去。

「實話，實話，撒謊我是王八!」

「王八」，這是根鋒利的刺，挑破了太太心尖上的陰幕，心，「撲達──撲達──」了好一陣，太太臉上如抹了一層胭脂，很厚的。

「眞的和我嗎?」

太太使勁往老爺肚皮上一挺，眼裏晶瑩着，像淚。

點疆湯筆

二十

華北走私一案，一直到現在爲止，還沒有聽見說，我們政府有什麼有效的應付方法，據公家的統計:不經海關征稅，偷漏行銷各地私貨的總值，大概要在三萬萬元左右，這一筆龐大的損失，殊堪驚人!有人說:這也許是「經濟提攜」聲中的一個最精彩的節目!

●●●●●

蔣壽致送飛機，這本是一種有意義挺新穎的別緻壽禮，但是我希望參加購機的人們，應該充份的明瞭，這不是僅僅贈給蔣氏個人的應酬品，一方面固然是藉此紀念他的壽誕，同時卻又可以乘機加厚了我們的空軍力量，明乎此，則像「奉獻」，這一類的字句，如果在禮單上應用着轉覺得不甚恰當呢，

●據報載南京通信:內政部長蔣作賓氏，擬定一種上下各級部員每日見面時的寒暄禮節;彼此互相問好，一問一答，詞簡意親，倒怪有意思的。然而我總覺得內政部所要去做的事情，還很多很多罷!何必一定要拘拘於這種小過節上面去?這不等於劉復先生之限制女學生之不許互稱「密斯」是一樣的無聊嗎?

●外國的使節，或者外國的貴賓，因爲負有某種使命，或者專爲游歷而來時，無論是我們的中央或者地方當局，他們總是必恭必敬的迎送如儀，沒有一點待慢不到的地方，而洋大人們，他們則照例的，要稱讚一下這個東方古老的國家幾句:「中國的女人最美」;「中國的菜肴，是全世界中最有滋味的風品」!這大概是我們的一點僅有的收穫罷!

回鄉記 (續)

荆白

(一)歸途中

汽車開駛了，他就只得那樣躬着腰，伏在前面坐的人的背上，路上一有些不平的地方，汽車，就顚波起來，他也越發得吃力，汗珠子串串的流下。

大家的眼睛，都目着憤怒的光芒，但是誰敢說話?不過在軍人不注意的時候，微微的瞪一眼，而等軍人的目光射過來時，又都得不自然的低下頭，只到他們下車了，大家才喘出一口輕鬆的氣。

汽車到了龍口站，我下車了，找了一個街坊的鋪子，把行李擔放在那裏，就空手往家走，家離龍口還有二十里，步行得兩點鐘的時光，一路上經過的農村，倒也看不出來怎樣的沒落，當我走到家，已經五點鐘了，母親正在竈下作飯，看見我這意外歸來的遊子，他幾乎以爲是夢中，他向我問長問短，我也樣樣告訴他，當我告訴到「在外邊的人太苦了!尤其生病時候，更會感到旅居的淒涼!」母親的淚，竟掉下來，他說「無論如何，再也不讓我出外了!」我沒想到這無意的話，竟傷了慈母的心。

吃晚飯的時候，母親告訴我:「現在村裏很不安靖，夜晚沒事，不要到街上跑，祠堂裏的供器，上個月就失了竊，昨晚後街振發家，又丟了兩三根木竿」。

我問他:「那裏平空多了，這些賊!?

母親很感慨的說:「噯!現在沒有好人了!就像通子，富貴子，甚麼的，從前都是好孩子，那知從去年吃上了甚麼白麵黑麵的就都壞了心，出苦方的事不作，單學那偷雞摸

長篇社會小說　桃源新夢

第二回　衣錦還鄉盧肇迷浪子　貪財嫁女生活困勞工 (二)(三)

倒也有些面子，便都來交結他，恭忱爲人也很謹愼，因此在芝罘地面上信用名譽，都落得不錯，自己也非常的儉約　因此倒也很攢了幾個錢，唯有一樣事情不隨心，黎氏娶了够七八個年頭，並未生養，直到十一年上，纔生了一個小男孩，乳名叫星子，到星子過了一生日，黎氏便和恭忱商議，要帶着星子到登州來看他哥嫂，也好叫他知道，添了外甥，喜歡喜歡，恭忱知道黎家這幾年窮得很，所以添了星子一直也沒去報信，現在聽見妻子要回娘家去，自然不加阻止，並且買了許多的土物，又格外給了黎氏二十塊錢，好送給她哥嫂，添補添補衣裳，所以黎氏這次回娘家格外博得黎顯夫婦的感激，這且按下不提，再說嘉禾村北頭，有三間茅簷矮屋，四圍的黃土短牆，倒塌了一面，僅僅的正面沒倒，裏面還是用好些木頭和碎磚，爛石，撐着的撐着，擠着的擠着　這屋的主人是一個五十多歲的老頭子，領着個十六七的孩子，和一個十二歲的姑娘，老頭兒躺在土炕上，只鋪着一領破席，頭枕着一塊磚頭，磚頭上墊着一些破舊棉花，嘴裏不住的哼哼，那位姑娘在外間鍋門口　支着兩塊磚頭，上邊放着一只小沙瓢，瓢邊上都磕破了好幾處，蓋都沒有了，用了半個泥碟子作蓋，在那裏燃着幾節秫稭燒水，聽見老頭在炕上哼哼了，便問道，爹●你的腰還疼嗎，你等一等●我就把水燒開了，暖和暖和心窩，我哥哥到洎家好善堂去要膏藥去了，聽說他捨的這膏藥靈驗無比，只要拿來貼上無論是閃腰岔氣，馬上就會好了的，老頭說道，那敢自好，趕快好了吧，再要不好，我家連吃也就够不上了，若不是二妮子你在家裏是我的一樁大心事。

癡鶯悲鳴集

第二節　東西對台戲，觀衆留神!

遲聲

曾記得窮鄉僻壤地方──就是不够文明的地方，每到酬神;或者死了人的時候擺闊，都紮起戲台來，請一台戲唱唱，以仰答神庥，或使弔者大悅。眞得到天爺爺格外照應?或死者遺產太多的時候，便請上兩台戲對唱，更顯得闊綽。近些年來，文化日開，破除迷信，和力倡儉約的口號之下，這一號興致事，似乎冷冷清清的疏淡下去。有是有，無論是事主和觀衆們都不感覺多麼大的興趣了!

今年入春以來，天道突如其來的格外反常，當然大地之間的一切又一切也照例的是反常一下子。反常怎麼反呢?中國人於是復古，(復古雖然不自今春始，然而今春格外起興!)中國是個古國，他們也得效法古國，於是便唱了對台戲。

至於各台上角色配備，已在海報上大事宣傳過了，那麼自然不必再去提及。使我們觀衆快意的。是第一通已竟敲過去了。那麼三通鼓敲罷，當然是要出台，現在把兩台角色的唱做工夫，說上幾句:

這些角色，都是些內江名伶，唱做都很老到，文老生都是穩健莊重，武老生都是架子純熟。熱鬧戲是十拿九穩，沒有撒!只是他們是一個缺點，就是和觀衆過不去，有時候和台上對方弄得不過癮而和觀衆鬧心，這實在是觀衆捏一把汗的一點。若說是不出席參觀，據台方聲明，一概不許。天爺爺，看又危險，不看又不依，好不難爲人也!

在文武老生花臉，爭先出台未決定之前，觀衆們，準備吧!

章台絮語 (二〇三)

因爲一般常常走走三四等下處的逛客們，他們永遠在簡陋的低級倡寮中廝混，房間當然是污穢不堪，僅足容膝的鴿子籠;裏面的人物呢，份子過雜，俊俏醜陋，兼收並蓄，──當然，醜陋的多，俊俏的少，姿首泰半都在普通水準之下。──從歲數上說，自上幾歲的雛妓，一直到四十開外的老把勢，應有盡有，牛鬼蛇神，入眼生畏，嫖客處在這種環境之中，一旦碰見了那批從頭二等班子裏遞降下來的姑娘，也加入了低級集團，共同淫業　那麼以貨比貨，覺得她們的一切舉動，言事，風姿，談吐，應酬等等，都要比下處原有的姑娘強得多多，他們那有一個不趨之若鶩，視爲奇貨的?因爲這種緣故，所以被降落下來的姑娘們，她們的每天收入，竟會比在原來的頭二等班子裏豐裕得多，下處的掌班們，他們當然也願意去搜羅這批奇貨，在本班子裏服務，藉以招徠主顧，增加進益。據個中人說:那批被降入三四等下處的把勢，因爲她們所處的環境，可以略別爲兩種，一種是被處於七十鳥們的淫威之下的姑娘，在青春逝去了以後，不得不被轉入了低級娼寮中去過那地獄般的生活。

長篇武俠小說　汲光劍影

佬民

(保留版權嚴禁轉載)　(一八〇)

第十回　報師恩長虹作螟蛉　酬主義老虬充紀綱

二人外面披了大衣，迎着北風，加上這兩匹馬向前一跑，覺着呼呼的風聲，帶[illegible]花，直向面門撲來，却是他兩箇毫不爲苦，坐在馬上，只是提足了氣力，運足了呼吸，由着那兩匹馬，冒風凌雪的向前面[illegible]而馳　一氣跑了有十幾里路　轉眼已來到山根了，他二人並馬走到山前，雪已漸止，便循了蜿蜒崎嶇的一坡道，安轡徐行，[illegible]上山去，到了半山腰中，一望平坦，四圍林木周匝，千樹萬樹，好像開遍梨花，漫山坡裏　都被白雪掩沒，僅露了幾莖枯草，幾叢灌木，浩浩乎，平坦無垠，獸蹄鳥跡，一點也找不到蹤影，劍英便對長虹說道，虹哥，你看這種光景，飛鳥投林，野獸藏窟，我們向那裏去，找牠出來?恐怕眞箇要虛此一行了，長虹說道，你且勿容着急　待我發出几聲呼哨　借山鳴谷應的回響，說不定要驚出長林的寒鳥吧?那時咱們再各顯本能，援弓而射，也未爲遲吧?不然　咱們就更上一層，直入山裏，找一些敗葉枯柴，燃了起來，一定能把牠們驚出，劍英道，你這法子，斷乎使不得，向上的路，已經險峻難行，騎馬走去，不很便當，又兼大雪[illegible]，分不出那邊高低，萬一一失足，鬧出意外之失，未免太不值得，你這辦法　我是不能從命奉陪的，且請你[illegible]試看好了，於是長虹在馬上坐定，直起身軀，將氣來提了一提　運足了丹田的力量，連連發出几聲怪嘯，[illegible]山鳴谷響，附近林木，也有似蕭瑟作響，恰巧此時有一羣出外覓食的老鴉，自遠處而來，刮刮而鳴，被長虹[illegible]見全失羣亂飛，劍英看見來了這些目的物，頗供一射，便指了半空，對長虹說道，虹哥快看，那不是飛來的[illegible]東西，雖不足耗我鵰翎，但是在今天得不到彩頭的時候，也只好拿牠來充充數了，請你快弄好弓箭，咱們作[illegible]射中牠那羣中爲首的一個，就算誰佔了優勝，可是咱們射的時候，要招呼一聲，一齊來的，長虹聽了，含笑[illegible]隨從腰間取了弓箭，拿在手中扣好，對空擊了，向劍英說道，咱們就同時引弓吧，原來劍英看到老鴉，已經[illegible]待發，現在聽長虹一招呼，二人便一齊將弦來引滿，向天空射去，

滙泉浴室出讓

位於第一浴場前排六十四號青島咖啡之傍分四間前有涼臺並附噴水器一具今欲全部出讓有意者請與萬國儲蓄會凱義接洽可也

元成商行

中山路六三號　電話五四二〇

全部:天津海京毛織廠出品

大減價十天　四月廿四日至五月三日

海京呢絨:自對折至九折

海京毛毯:每條五元七角起

英文　西洋女子教

中山路十三號樓上六號。有西洋女子教授英文。單人或成組均可。學費極廉。凡有補習算術歷史及其他功課預備升學者均可教授並授商業會話等。除禮拜外。請于每日可于上午十一時至午後一時來寓接洽。

遺失會單

萬國儲蓄會第一〇七九八八號戶名貴元德會單業已遺失除向該會掛失外特再登報聲明作廢　貴元德啓

遺失會單

萬國儲蓄會第九四一五三號戶名祁作梅會單業已遺失除向該會掛失外特再登報聲明作廢　祁作梅啓

國貨腿卡出品

啓者敝廠爲挽回利權起見特設電機工廠專門製造各種腿卡子寬緊帶以及各色牙口邊等貨以應俱全批發零售價目克己如蒙賜顧歡迎以待

青島西嶺鄒縣路　恒記工廠謹啓　借用電話三一四三號

耀宗醫院優待貧病的新運動

地址　滄口路六十三號

年來都市之不景氣各地皆然商業不振民生凋敝以致影響患病諸人無力求醫即能求醫亦躊躇診費而中止因循坐誤病歷終身莫可挽救者比比皆是鄙人在青執行醫務已數載於玆每念此種情形輒抱普救之志凡對於各種藥費診費莫不規定低微對於診病素主審愼注射用藥務求速效故軍政商學之經治癒者莫不於極短時間疾消病除與個人痛苦及作事能力皆尚得其全此固爲醫者應盡之天職無足道也邇來因求診病家屢屢要求減費施診鄙職在濟人自當容納故不圖重利施診廉藥俾有力求醫者得以經濟治療無力求醫者得以受診而復健康此啓

專治小兒科　婦女科　耳鼻咽喉科　花柳科

梅毒　下疳　白濁　橫痃　泌尿器病　生殖器病　遺精　陽萎　特將各種藥針價目例下

藥名	價目
法國新六〇六	每針二元起
法國克靈新九一四	每針二元起
法國皮隆氏九一四	二元九至五元
巴塞赫夫門羅氏九一四	每針六元
德法清血針	每針五角
淋病特效藥黃色素	每針九角
德國重量黃色素	每針一元五角
法國加葡萄糖液黃色素	二元至三元
淋濁聖藥阿爾梯共	每針一元
白濁藥特靈	每針一元三角
克靈伐克辛	每針一元
淋濁漿苗德美貢	每針九角
淋濁漿苗果乃金	每針六角
德國淋菌混合漿苗	每針二元
德國獅牌六〇六	每針二元五起
泌尿器治療劑喜那脫那省	每針一元五角
利尿消毒烏羅特羅屏	每針一元二角
軟性下疳特效藥德美高斯	每針三元一角
梅毒斷根藥鉍司莫撒而	每針一元三角
三期梅毒特效藥安桼碘	每針一元五角
橫痃消退特效藥亞路平可	每針一元五角
解毒聖藥奧倫	每針一元五角
化膿消腫斯太法	每針一元
安度賜保命	每針九角
補腎維他賜保命	每針一元
德國福爾賜彼命	每針一元五角
陽萎早洩特效藥育嗣得麟	每針一元五角

上列各藥照價注射絕不另取手續費及其他費用特備戒煙內服聖藥一週可除毒癮藥費自十元起至三十元止

淋病（白濁淋病刺痛流血）　德國發明化學治療功能消炎止痛收效極其迅速倘若慢性白濁或淋濁性之併發症如關節炎膀胱炎睾丸炎攝護腺炎橫痃等均以最新特效電化針藥合併療法使淋菌完全消滅病痛立除一週後可用顯微鏡化驗證明根本治愈永不復發並保證生育絕無妨礙

梅毒　無論一二三期如遇身紅斑骨節酸痛爛鼻穿頂頭髮脫落楊梅瘋癱內臟壞爛眼瞎耳聾除用六〇六九一四注射外又輔以最新發明鉍劑碘劑等療法均能在最短期內全除根可請能專家驗血永無後患

下疳　生殖器紅腫潰爛有軟性硬性二種之分硬性下疳即梅毒初期軟性下疳爲局部潰爛之惡瘡俗名蠟燭瀉採用法國最新特效無痛療法能於最短期內根本痊愈

橫痃　橫痃魚口大都隨梅毒初起時白濁下疳等症而起患者於大腿內側(即兩膀間)發生一種疼痛之硬塊(若起因於梅毒者大都無疼痛)此即所謂橫痃此後逐漸腫大疼痛發熱步履艱難終至破潰膿血淋漓其狀恰如魚之張口故有魚口之稱實即橫痃之潰爛本院醫治不重開刀採用歐美最新發明注射療法於最短期間能使結核消散痊愈

×光線齒科外科　鈴木齒科醫院

青島觀海一路廿八號電話二〇四三番

嶗山　樂天園飯店　北九水飯店

油飾一新　看花修養　筵客娛樂　歡迎賜顧

駭人見聞

范蠡致富奇書一日出現

啓者該書出於民國二十四年歲次乙亥十月十日每冊價洋一角五分欲實行試驗此書有效與否再行購買者價洋抽所得利二分之一以捐道院救濟災患而養德修行虧則賠償二分之一願領誨此書者價洋面議仍捐出會二分之一以傳施濟衆賜顧者請來青島東鎭台東三路門牌六十八號福順隆內附六戶接洽可也但每日接洽時間除禮拜外以下午二時至四時爲限

青島東鎭台東三路門牌六十八號　福順隆內附六戶主人啓